江聲報

孫文

本報遵于廿一年九月卅日呈請登記

民國廿三年六月十三日(星期三)

第四千五百六十四號

電話：營業部二八六、編輯部二〇八六

有線無線電掛號五一一六

社址：廈門思明南路四三六號

編輯部：思明東路藝華印刷公司三樓

本報價目：每日二大張、零售每份大洋五分、一月大洋五角、半年五元六角、全年十一元

郵費：國內及日本一月一角、半年一元二角、全年二元四角；國外及南洋一月一元五角、半年九元、全年十八元

中華郵政特准掛號立案認爲新聞紙類

報資先惠、若以郵票代洋以九五折計算

(星期日不休刊)　藝華印刷公司承印

行政院訓令首都軍警 加緊偵查藏本失蹤眞相 須磨允勸日僑少安勿躁

▲南京十二日中央社電、據確息、藏本副領事傳聞失踪後、外交當局對此事極爲關切，曾于十一日午、特派亞洲司長沈覲鼎訪日使館須磨一等祕書官、面達政府重視此事之意、幷謂現正督飭憲警盡力激查，勸日方持鎭靜態度，勿過于張皇、幷託其向藏本家族代達慰問之忱、幷詳詢出事時詳情、以供參攷，須磨對來意、表示感謝，幷謂已勸日僑少安勿躁、遂將出事詳情告知沈司長、希望中國當局、竭力設法、向各方面偵查、

▲南京十二日中央社電　行政院爲訪查日本駐京副領事藏本英明失蹤事，于十二日再訓令首都警察廳、首都警備司令加緊偵查、幷令飭屬切實保護駐京外交官吏及外僑、玆將原令抄錄如下

令一　查自日本駐京副領事藏本失蹤後、迭經嚴諭該司令廳長督飭所屬迅速查明下落、迄今三日、尙無跡兆、除分令首都警察廳、首都警備司令外、合行令仰即飭屬加緊偵查、務期水落石出、如有玩忽、定當律嚴懲處決不寬貸、此令、

令二　查日本駐京副領事藏本失蹤、尋訪數日、尙無蹤跡、此事館林立、深恐有奸人乘機陰謀破壞政府威信、除分令首都警備司令首都警察廳外、合行令仰該司令廳長督飭所屬、嚴加防範、對于外交官吏及外僑、尤須負責切實保護、毋稍疏虞、此令、

▲上海十二日電、日副領藏本、在京失踪事發生後、駐華日艦隊頗有緊張意、十日甫抵滬之驅逐艦華號、已奉令急駛京、

▲南京十二日電、汪對藏本失踪事、甚爲關心、特召軍警當局、令嚴查眞相、

憲警 探查規劃 定有四辦法

▲南京十二日中央社電、據確息、本京軍警機關、關于探查藏本事、自九日下午開始後連日進行、尙未得有蹤跡、昨晚憲兵司令部警務處長韓文煥、警察廳督察長金斌、秉承谷司令陳廳長意旨、對於探查藏本案眞相及維護地方治安、曾會同詳細規劃、因憲警兩方、雖向有聯絡、仍恐地面遼闊、彼此對於人員支配、或致疏密不均、顧慮難周、因此會同計劃、將全境分爲若干區、酌量配備制服便衣人員、從事工作、幷于十一日起實施、一、四郊之搜查、由憲警聯合編成、均于昨晨起分頭辦理、二、戶口調查、由警廳保安隊合訂辦理、令飭各屬切實嚴查、幷分派戶籍人員盡量指導、即日實施、其檢查目的、爲實地觀察、搜查材料、注意人口增減遷移、幷嚴密尋察特種戶口之變動狀況、三、便衣隊之工作、憲警兩方均派便衣隊多人、攜帶照片分向城內及四郊可疑之處嚴密查訪、四、請江甯縣政府、轉飭各鄉鎭長、負責搜索、並登報懸賞尋訪、五、派員分赴蘇州、無錫、鎭江、各處查訪、軍警機關對于本案之探查、盡其力之所及、連日繼續進行、未嘗稍懈、但截至十二日下午四時止、仍未獲得重要線索、

陳濟棠 昨宴蔣伯誠薛岳 並決定聯絡剿匪計劃

▲廣州十二日電、陳濟棠以前方將領多已抵省、正式軍會、有提前舉行可能、幷邀蔣伯誠李宗仁薛岳參加、

▲廣州十二日電、執行部昨例會、對蔣黃南下使命、有研討、惟無決定、

▲香港十二日中央社電、陳濟棠十二日下午四時、在私邸宴蔣伯誠、薛岳、幷邀李宗仁、余漢謀、李揚敬、繆培南、李振球、王贊斌、李漢魂、鄧龍光等高級將領作陪、席間對聯絡剿匪計劃已決定、

▲香港十二日中央社電、蔣伯誠談、東路進展甚速、蔣鼎文已赴龍巖督師、長汀亦被我軍包圍、最近可克復、將來東南路聯絡推進、餘匪即可一鼓蕩平、

殷汝耕昨日返平 殷體新逕赴馬蘭谷

▲北平十二日電、殷汝耕今返平、據談馬蘭谷辦事處今成立、古北口警撤否、不致有問題、殷體新十二日晨往視事、就任後、即辦接收、古北口備警撤否、十二日尙未接報告、但

▲北平十二日電、殷體新十二日晨由通縣逕赴馬蘭谷視察辦事處同時開始辦公、

黃紹雄乘輪赴桂

▲香港十二日電、黃紹雄定十二日下午五時、乘港梧輪江甯號赴桂、昨已定購船票云、

日本自誇 有控制中國政治權 英工黨議員質問西門

▲倫敦十一日電、十一日下院開會時、某工黨議員問日本所自稱有控制中國關於各政治問題政策之權、英政府是否承認之、西門答稱、渠未悉日政府有此主張、

方聲濤李世甲抵京

▲南京十二日中央社電、方聲濤、李世甲、十二日下午二時半由滬抵京、

宋哲元偕 湯玉麟等返張垣 宋談察北改旗事已拒絕 湯談將來擬在平張居住

▲北平十二日中央社電、宋哲元、十二日午偕秦德純、湯玉麟同返張垣、宋談回察將省收料理後、約月底仍來平、是否南下謁蔣未定、廢除苛捐雜稅事、俟與財廳通盤計劃、乃能分別實行、德王要求察北各盟改旗一節、因頗感非游牧之地、與蒙古情形不同、認爲無改制必要、故已拒絕所請、察東近甚平靜、日僞軍亦無如何動作、又據湯語記者、本人在平房產已清理竣事、將來擬在平張往返居住、決不赴津云、

▲張家口十二日中央社電、宋哲元偕秦德純十二日晚八時由平抵察、平地泉一帶土匪活躍、晉綏軍聯合察軍包剿中、

行政院昨日常會 伍連德免去禁烟委員職 金問泗爲中土換約代表 各省市應多設小運動場

▲南京十二日中央社電、行政院十二日晨舉第一六四次會議、出席汪兆銘、顧孟餘、孔祥熙、石青陽、王世杰、陳樹人、陳紹寬、朱家驊、汪主席、甲

報告事項　一、財孔呈請將冀各縣應歸佃農留置之官產、一律暫行停辦、原設之各縣官產局、一律裁撤、官產總處、暫行縮小範圍、幷將業經查明之各項特案官產以及各縣已辦未辦之案、迅即呈部核定、分別處理、以資結束、至旗地租主之如何維持、旗民生計之如何救濟、擬另籌妥善辦法、再行辦理、請鑒核備案、乙、審查

報告事項　一、內部次長暨各部次長各委會副委長報告、奉交審查議訂攷績辦法一案、審查意見、一、各部會、除軍海兩部均有特定攷績法規可資遵守外、應一律於六月內舉行攷績、二、關於攷績之獎懲除嘉獎申誡外、幷應加入加俸撤免其攷績失職人員之懲處、亦應訂入、三、擬具政院及所屬各部會攷績暫行辦法草案、請鑒核案決議通過、丙

任免事項　一、決議、禁煙會委員伍連德、另有任用、應免本職、二、決議新疆省府委員胡蘇音、選請辭職、應予照准、任命郭大鳴爲新疆省府委員、三、決議豫省府委員張鈁、以身任軍職、請辭省府委職務、應予照准、任命常志箴繼任爲豫省府委員、四、外部請派金問泗爲互換中土友好條約全權代表案決議通過、五、司法羅呈請任命牟震西爲浙反省院長案、決議通過、司法羅呈請以孔嘉彰試署天津地法院庭長案、決議通過、七、軍何呈武昌製革廠長部方銘、另有任用、請予免職、遺缺擬請以劉新幣補充案、決議通過、八、海陳呈請任命劉由甫爲駐日使館海軍上校武官案、決議通過、丁、

討論事項　一、汪院長提議、通令各省市政府多設運動場、規模不必務求宏大、要以廉價及適用爲主、與其以鉅款專建一規模宏大之運動場不如于四週多建較小之運動場、較爲普及、至詳細辦法、交教部議訂通令施行、請公決案、決議通過、

▲南京十二日中央社電、教部以各省市設體育委員會、及保管體育之督學指導員、爲推行國民體育切要之圖、十二日特令各省市教廳局迅速設置、

津海關 今日焚毒 計鴉片六千餘兩 白麵等爲數亦多

▲天津十二日中央社電、津海關自去年第四季至本年第一季緝獲毒物甚多、定十三日晨在新車站焚土、屆時當衆焚燬、已函省府法院各機關派員監視、此次焚燬量計鴉片六千餘兩、白面嗎非等亦爲數甚多、

日皇弟秩父 有將赴檀香山說 與羅斯福會晤

▲華盛頓十一日電、羅斯福將在檀香山與日代表會商太平洋問題、聞日方將以秩父負此赴美責務、

傅作義赴贛謁蔣

▲漢口十二日電、傅作義十一日謁張學良、訪何成濬、張羣、有所商洽、晚乘輪赴贛謁蔣、

海部派三艦 到閩海搜剿海盜 昨日已到達目的地

▲南京十二日中央社電、閩沿海小麥嶼一帶、近有海盜騷擾商輪事、海部據報、調永健撫甯綏甯三艦、幷陸戰隊一部、前往閩剿、十二日已到達、即擬登陸搜剿、各艦則分段堵截、以期一網打盡、

陳公博今日晉京

▲上海十二日電、陳公博在滬與工商界領袖有事接洽、準十三日晚晉京、

遼甯日僞軍 四千餘名開熱河 與沽源多倫第七師團聯絡

▲北平十二日電、榆關來人談、前五六日由遼抵前衛之大批日僞軍、步兵三千名、騎砲千餘名、已由當地開赴熱河凌源凌南一帶、將與駐多倫沽源之第七師團部銜接、

陶尙銘通令各縣 禁某國浪人招謠 並注意防範擾害閭閻

▲天津十二日中央社電、陶尙銘通令各縣嚴禁某國浪人僞名招謠、或以私立名義、非法募捐、幷注意防範擾害閭閻、

日稱我欠舊債 竟達七萬萬日金 其中三萬萬爲西原借款

▲上海九日訊、近日方有對我交涉要求整理舊債等說、據其聲稱、舊債爲數合計本息達七萬萬二千零四十七萬四千日金、據其內容如下、財部一萬萬四千二百三十五萬四千日金、鐵路部一萬萬六千四百二十萬零九千日金、交部七千五百六十萬日金、軍事借款一萬萬零二百五十五萬九千日金、實業方面二萬四千五百零九萬日金、此項舊債之中、西原借款爲數最巨、而整理亦最感困難、日方決首先提出西原借款問題、向我交涉、希圖獲得確實擔保、據日方發表、所謂西原借款、內容如次、交通銀行借款三千萬日金、有線電信借款二千萬日金、吉會路借款一千萬日金、參戰借款二千萬日金、山東鐵路借款二千萬日金、滿蒙四鐵路借款二千萬日金、吉黑林鑛鐵路借款一千萬日金、合計一萬四千萬日金、計其十七年來（借款成立年爲一九一八年）之本息、共達三萬萬日金左右、

津日領 田中到馬蘭谷後 不往古北口已轉道回津

▲北平十二日中央社電、津日領田中、十二日晨赴戰區視察、到馬蘭谷後、即轉道回津、不往古北口、

溥儀染梅毒 由瀋聘醫生往診

▲北平十二日電、東北來人談、溥儀染梅毒、已由瀋聘醫生往診、

贛省匪勢日蹙 新喻上高一帶已無匪蹤

▲南京十二日電、京市工人福利委員會、於上月三十一日曾電蔣委員長表示慰勞之忱、今日該會已得蔣氏復電、略謂贛閩殘匪、現正在我軍合圍中、匪勢日蹙、犂庭掃穴、指顧可期、遠承慰勞、益深感奮云云、

▲南京十二日中央社電、劉膺古電告新喻鴿山一帶、前有散匪竄擾、我軍當派隊前往圍剿、在中途與匪狹路相逢、匪因子彈告盡、無戰鬥力、經我猛攻、已大部被我繳械、餘少數逃往立水北附近、亦被當地義勇軍截獲、則新喻上高一帶、已全無匪踪、

▲南昌十二日中央社電、峽江新喻兩縣交界、廟前汀田等處匪巢、經駐軍前往攻破、繳獲槍枝食鹽宣傳品甚多、幷救出肉票五十餘、

▲南昌十二日中央社電、吉安屬之涵田汀田一帶匪巢、昨經第二師完全克復、救出肉票五十餘、喻路軍昨亦將千風提佔領、匪向會昌退去、

滬市廿一年度 初等學校概況 生數十四萬三千餘

▲上海十二日電、滬市教局、十二日發表廿一年度全市初等學校概況、統計學校七九二所、學生一四三三九二人、畢業生數七七零八人、教職員五九九一人、經費支出三三二五四二一元、資產數總值七三六九七五六元、

魯滌平將返杭州

▲杭州十二日中央社電、省府消息、魯滌平日內將離莫干山返省、

運河水續漲 夏汛堪虞

▲徐州十二日中央社電、運河水續漲、夏汛堪虞、

吳忠緊要聲明啟事

本月十一日華僑江聲兩報本埠新聞欄內載有偵緝隊獲老葉街吳忠所營之勝利賭場則閱之不勝駭異蓋忠前雖稅住該號樓上以開格狹窄早經移寓他處而該號門首前所懸掛之吳忠佳眷戶主牌亦於同時移徙是忠之與勝利毫無關係也明其第恐各界未明眞相用特登報聲明此啟　民國廿三年六月十二日

福美號啟事

敬者閱江聲報載安溪旅廈同鄉會通告內列登記處有一洪本部「福美號」一節深爲訝異查該會此舉事先未經徵得敝號同意合特聲明否認以免有所誤會此啟　民國二十三年六月十二日

置業聲明

茲憑中介紹向過成德公司代表李共和林恩信君買來樓屋一座址在鼓浪嶼下鹿耳礁坐東北向西南門牌未編內上下二層四房一廳一灶一浴池一埕及圍牆今已議妥定不日行契過銀倘該樓屋如有與人糾葛者自登報日起一星期內請向鼓浪嶼洋墓口實珍銀樓三樓與鄙人理會逾期發生枝節概作無效特此聲明　民國廿三年六月十一日　白成志啟

鳴謝沈旅長陳縣長啟事

此次水尾呂吳兩姓發生械鬥經本闔邀集諸公人出爲調解幾經波折幸蒙陸軍第八十七師二五九旅旅長沈閩南保安分處長陳查係運磚細故引起糾紛不忍重辦力主和平解決以不要錢爲原則即奉派辦理此案之毛任副官張曜劉鏡秋縣府祕書楊少齋亦不收受分毫並督俾諸公人得以從容調解克底於成現雙方均已自願息事幷保證以後不再發生同樣事故於此可見沈旅長陳縣長之公正廉明及辦事人員之奉公廉潔實閩南地方之福新紀錄同人等感激之餘愧無以答爰將事實公之報端用表謝悃　晉南公親團代表陳照德　鄭銘新　李友祝　高挺三　高梧桐　黃經蟬　等　水頭呂姓家長　呂向盒　呂俊雅　呂振通　呂基全　呂基塔　吳姓家長　吳追　吳淵　吳水論　吳歐坊　同啓

何寵光與子永輝脫離父子關係啟事

竊寵光有子永輝不遵親訓時有越軌行爲自登報日起脫離父子關係以後永輝在外一切行爲概與鄙人無涉特此聲明　民國廿三年六月十一日

李思賢律師代表廈門隴西李氏家族自治總會聲明

據上開自治總會代表聲稱廈港南榮園角現編門牌十七號內一連四間一埕一水井又吳厝保北溪仔墘現編門牌十號一十號內一廳四房二畢頭一埕又新和街現編門牌十一號十二號十三號內二進前進一廳四房二畢頭一埕後進一廳二房一埕前面外埕兩旁小屋八間外左右二店面均屬李氏宗祠祀業永遠不許抵押典賣如有對於上開祀業私擅抵押或典賣行爲概不發生效力特託貴律師代表登報聲明等情前來合爲代表登報聲明如上此佈　律師事務所廈門中山公園東路電話三二四　民國廿三年六月九日

廈門海關拍賣船隻展期啟事

本關前定投標拍賣充公民船日期現展於本月十五日以前將所投標價封送本關此布　廿三年六月六日

脫離母子兄弟關係啟事

敬啟者前先夫美有螟蛉一子書名乳名嗎妹及到今不事正業不守家規亂生禍端自由行動我郭林氏自登報日起母子兄弟關係斷絕嗣後如有發生任何事故概與郭林氏及兄弟無干恐未週知特此登報聲明　民國廿三年六月七日　郭林氏　林氏兄弟　林氏姊宋　啟

遺失儀字啟事

敬啟者本號於五月廿四日由太原輪由申入口儀字卅四件之貨提單一張即儀字交海公司爆竹其前項提單遺失具保向太古行報失再行補給領收外合應登報聲明以後如該提單發現作爲廢紙特此聲明　元記爆莊　啟

律師許世昌代表郭天理駁復留春閣朝記債權團之聲明啟事

茲據郭天理聲稱留春閣係伊所有 [illegible] 資分別歷年均有納租 [illegible] 交還久未據復 [illegible] 春閣朝記私相授受 [illegible] 團在華僑日報 [illegible] 經郭正良 [illegible] 茲正良在江聲日報 [illegible] 知郭朝遐之留春閣 [illegible] 租郭正良與留春閣 [illegible] 記店底傢私然 [illegible] 閣朝記財產予人 [illegible] 爲支配豈可得乎 [illegible] 復以免淆亂聽聞等情前來據此合爲代表登報如上此佈　民國廿三年六月九日　事務所二王打石街　電話一五二

置業聲明

茲憑中介紹向 [illegible] 厝保十名仁安街現編門牌仁安巷第八號 [illegible] 契過銀倘有糾葛者自登報日起限一星期內到開元路裕興油車內處關係人理會逾期手續清楚以後無論何人發生枝節概作無效特此聲明　民國廿三年六月十日 [illegible]

漳嵩汽車路股份有限公司董事會召集股東臨時會公告

據本公司經理部稱福建省建設廳統一全閩公共汽車籌備處轉下汽車公司合併爲一等因請核示等情本公司以事關重大依法非董事會所能擅便解決當經議決定本六月十八日下午二時假座鼓浪嶼福州校友堂召集股東臨時大會公同議決除分函外特再登報公告希各股東準時出席討論爲禱此告　廿三年六月二日

楓角公路洛角段長途汽車股份有限公司董事會通告

逕啟者本公司董事會辦事處現設在廈門大史巷二十號鼎昌莊二樓此後凡與本會函件來往請逕寄本處址可也其他與本公司直接函件則請逕寄泉州本公司辦事處諸請合照是荷此啟　廿三年六月七日

律師許世昌代表郭天理緊要啟事

茲據郭天理稱 [illegible] 郭朝遐繼續營 [illegible] 年納有租可 [illegible] 前經秀託貴律 [illegible] 何竟因恐各界 [illegible] 留春閣牌號無 [illegible] 無效等情前來 [illegible] 事務所 [illegible]

中國通商銀行爲廈門分行開幕預告

敝行創始于清光緒廿三年資本總額國幣七百萬元設總行于上海黃浦灘七號經營一切銀行業務迭經呈准國民政府財政部註冊實業部登記領給營業執照各在案除已在上海南京漢口甯波蘇州定海設有分支行及辦事處外茲爲便利華南各界起見在廈門添設分行定于六月十四日正式開幕屆時務請各界惠臨指教曷勝榮幸再敝行備有精美皮匣分送定期存戶藉留紀念謹此預告

地址昇平路海後路口

經理黃欽書　副經理李竹仙　襄理向椒年

電話經理室四十五號　營業室七十五號　電報掛號三七七三

……調經丸、白濁丸、衛生丸、……寶、四鞭、咳血、何鏡湖止咳丸、瘰肺丸、樂高太多、不能盡錄、零沽批發、價極相宜、諸君光顧、無任歡迎

三、亮仔膏確有潤肺止咳的能力
四、亮仔膏確有退紅消腫的靈驗
總發行所廈門金新河萬春堂

英意均將開始競造新艦
英本年造價約一千四百萬鎊　意擬造三萬五千噸巡洋艦兩艘

▲羅馬十一日電、今日此間晚報說明意國所以建造三萬五千噸鐵甲巡洋艦兩艘之理由、謂意大利原有建造兩艦之權利、所以迄未動工者、意在顧全軍縮會議、今不獨日內瓦之軍縮會議一無所成、卽華盛頓之軍縮會議、亦已破產、歷屆海軍會議之結果、不獨不得裁制簽字國間互相猜疑競爭之陰謀、且各國海軍反因之增加、蓋海軍會議、原以英國海軍爲最大限度、認爲不能超過、不料日本海軍原不及英國者、自海軍會議之後、逐漸增加、竟與英國等量齊觀矣云云、

▲倫敦十一日電、據報載、英國建艦計劃、一九三四年之部份、將於本年八九月間動工、其全部計劃之偉大、爲自一九二七年以來所未有、其中包含九千噸巡洋艦三艘、其他軍艦若干艘、估計造價總數約需一千四百萬鎊、

軍縮仍陷僵局
英宣言僅參加洛迦公約　總委會無期延會

▲日內瓦十一日電、總委員會今日開會後、選舉歐洲之代表、組織安全委員會、以便依照上星期五通過之三國折中決議案、考慮區域安全公約問題、惟德意兩國、均聲明保留、今日總委會集會之主席爲希臘政治家波立狄、漢德森開會後半小時、始散會、李維諾夫曾發言、謂渠希望安全公約、將來能不僅爲區域的而爲普遍的云、著名社會事務專家、愛爾培大代表英國出席軍縮會、宣讀一文、聲明英國除洛迦諾條約外、不能參加任何公約、繼由漢德森稱、各政府對會議之建議送致有關係各政府、各國政府于德國返會之談判、如不能獲有所期望之進步、則渠擬召集主幹部討論此事云、于是總委員會乃于下午五時二十分宣布無期延會、計會議一小時五分鐘之久云

▲日內瓦十一日電、軍縮會總委會、十一日午後集議、希臘代表爲安全委員會主席、各國外交當局皆未出席、主席漢德森建議、並謂安全委員會、最好與此問題最有關係各國組織、英代表宣讀一文、謂除洛迦諾公約外、英國不能參加任何公約、

禁售玻巴軍火　德意路線不通
德須各國一致　意兩條件難行

▲南京十二日中央社電、倫敦十一日哈瓦斯電、意大利對于禁止軍火運往巴拉圭與玻利維亞事件、所採態度、使英國人士之與國聯有關係者、爲之不安、緣意國提出兩種條件、一、日俄兩國皆贊同禁運、二、玻巴兩國向意國所訂軍火、其目前卽須交貨及遠期交貨者、均應不在禁止之列、兩種條件、若能辦到、則意國始允接受禁運辦法、關于第一條件、俄國雖已加入、但日本則以已拒絕與國聯發生關係、且就實際言之、日俄參加一層、非禁運軍火必不可少之條件、因兩國從無軍火運往玻巴兩國故也、至于第二條件、亦定實期交貨一層、已足使禁運辦法、不能實現、意國提此條件、卽不啻拒絕參加禁運、此間一般人以各國已皆一致贊成、仍希望意大利能幡然變計、而不再堅持其條件云、

▲日內瓦十一日電、駐德英大使電傳德政府聲明認國願遵照一九二三年三月國聯之宣言、禁制以戰品運濟巴玻兩國、惟以其他國家亦須同樣遵行爲條件、

今日之世界　各國均以鄰爲敵
美欲打破國家觀念？

▲威爾司係十二日電、美國務長赫爾、十日在此間大學演說稱、現今世界各國、似已拋棄善鄰之學說、赫氏續稱、各國對其鄰邦既已不取友好態度、更以假想敵視之、引起嚴重之憂慮、非無故也、赫爾對于關稅政策稱、美國卽將實施之互惠稅則、目的在打破國家觀念云、

英海峽殖民地　應付日織品競爭
立法會議通過限額案

▲新嘉坡十一日電、海峽殖民地、現亦從事應付日本織物之競爭、今立法會議通過關於外國織品入口限額之命令一道、意在對日、

比新閣昨可成立

▲比京十一日哈瓦斯電、據勃洛克維爾總理之機要處長宣稱、新內閣今日午刻可告成立、閣員中計有天主教黨七人、除勃洛克維爾氏自任總理、閣斯巴伐外長以外、尚有財政、內務、農工商部、皆由天主教黨擔任、閣斯巴伐爲自由黨代表、共計六人、勃洛克維爾與比利時國家銀行總裁齊蘭及農工商部長合組國庫委員會、勃氏將兼任委員會主席云、

參加芝博　第四批出品　昨日運美
內有福建漆器

▲上海十二日中央社電、參加芝博第四批出品六十五箱、十二日由傑弗遜總統輪啟運赴美、其中以福建漆器、煙台洛衣、廣東繡花帖爲最多、此外嘉定草織品、上海竹器亦不少

諾那　由港北返
擬赴牯嶺避暑

▲南京十二日電、諾那呼圖克圖、前由京赴粵港說法遊歷、備受僧侶及各界熱烈歡迎、日前事畢、由港起程北返赴滬、據談、此次南行所得印象極佳、不日擬赴牯嶺避暑、

捷克與比　不付到期美戰債
願償者僅芬蘭耳

▲華盛頓十一日路透電、美政府今日接到捷克與比利時兩國政府來文聲明不能如付六月十五日到期欠美之戰債、就種種氣象觀察、屆時償付戰債者、僅芬蘭一國云、

奧國務會議　決定遏制國社黨
創立地方禦侮保衛團　將引起極端派死力以抗

▲維也納十一日電、德國國社黨重行開始對奧取攻勢、奧國務會議決定在奧境所有城市、創立地方禦侮保衛團、實行死刑、以與恐怖主義搏鬥、並遏制德國國社黨恐怖主義之擴大、

▲維也納十一日路透電、今日維也納人士、因失望而懷疑、蓋若干輔助軍隊之態度殊屬可疑、正不知政府將如何藉新義勇軍之協助、以鎭壓其他地位之暴行、政府現頗感困難、以現每發生炸彈案多起、如施用死刑對付搗亂者、則僅少數急進份子將爲斂跡、而極端派國社黨或將取更激烈而出死力與政府抵抗也、

魯省府派車　候迎韓復榘
昨由徐到漢

▲徐州十二日中央社電、魯省府派迎韓復榘專車、頃由濟過徐西上赴漢口候迓、

莫斯科　中畫展覽會
業已閉會

▲莫斯科十二日電、蘇聯對外文化交誼會、所舉辦之中國圖畫展覽會、業已閉會、該會陳列一個半月、參觀者一萬四千餘人、交誼會、以該項展覽異常成功、故已決定在列甯格拉著名博物院陳列、以備

土政府允不提及　兩海峽設防禦工事
西門在英下院宣稱

▲倫敦十一日電、郭泰祺將於十二日與西門討論在此間舉行中國美術展覽會事、大約明年可以舉行、聞英政府已非近式贊成此種計劃、展覽、

▲南京十二日中央社電、倫敦十一日哈瓦斯電、關于兩海峽、解除武備區域一事、西門在下院開會、宣稱、關于他大尼里及博斯普魯斯兩海峽在日內瓦期間、曾與土耳其外長魯舒第談及、近渠保留士政府將不再提起此項問題云云、按本年四月二十三日每日電聞報載稱、土政府擬在日內瓦提出修改一九二三年洛桑條約之要求、以便在海峽兩岸設置防禦工事、近日內瓦開會期內、西門會晤後、議已將此議作罷云、

全國民運　工作討論會
第二次大會

▲南京十二日電、全國民運工作討論會、今日上午八時開第二次大會、王祺主席、由江蘇等十四省市及特黨部代表、報告各該地民運工作概況、下午二時續開提案審查會議、又廣東省廣州市察哈爾省平綏路各黨部代表、今日報到、

安欽　由贛返京
石青陽同來

▲南京十二日中央社電、安欽石青陽等十一日由贛返京、安足疾復發、謝見賓客、又據息、安欽已于十二日下午五時車去滬、

東北青年　教育救濟處
報告期展至廿日

▲南京中央社十二日電、教部東北青年教育救濟處、招考東北籍留學歐美公費生、報名日期展至本月二十日截止、初試改二十五日開考、

揚子江整委　全體委員會
昨通過六案

▲南京十二日中央社電、揚子江水整會、十二日下午二時、開卅七次全體委員會、到沈百先、趙志游等廿餘人、趙主席、通過六案、朱家驊晚宴全體委員、定十三日晨續開會、

共黨與法西斯衝突案
基爾摩解釋干涉理由　英國奧林匹亞

▲倫敦十一日路透電、下院今日午後詰問六月七日奧林匹亞附近共產黨與法西斯黨衝突事、傳說是日法西斯黨開大會、共黨從而擾亂、爲黑衫黨以野蠻方法阻撓之、議員威感情、從此消息、內務大臣基爾摩答詞、謂公開會場之事務、將交由警察辦理、但若在私人房屋內、則警察須待有人對于屋內之騷擾、有明確之申請、方可入場干涉、而開會之責任者應負責任、若會場之秩序、遇有強暴舉動、不能再忍、警察凡遇有騷擾及公開之舉動、則行政當局得執行法律、乃政府之職責、至于此次共產黨與法西斯黨衝突、不認此派黨持法律與秩序、公安、則政府實有失職、但任何保持秩序之團體、政府無旨趣或目的、或不負責任之團體接奪政府、維持秩序、如任何私人集會、政府皆不願聽其擾、基爾摩并謂奧林匹亞之夜、七百六十名警察集于會場外、以防擾亂云、

梅蘭芳　允赴鄭州
赴賑藝會表演

▲上海十二日中央社電、梅蘭芳允鄭州賑災游藝會電邀、日內前往表演、

李宗黃返平　曾擴情赴京

▲北平十二日中央社電、曾擴情張叙忠、十二日下午六時五十分赴京、

▲北平十二日中央社電、李宗黃十二日晨在省黨部講演考察鄒平荷澤青島定縣後感想、六時五十分乘江甯教育考察團返平、

滬同濟大學　擬移西安
現正覓校址

▲西安十二日電、陝財廳長十日午後由京返抵西安、據語記者、陝省爲產棉之區、財部決派員調查華陰工廠、改造農具情形、並予補助計劃、五年後、全省農具可望改良、又謂、滬同濟大學、擬移西安、渠在滬時、于院長與朱家驊曾囑代覓校址、

粵港　記者考察團
明日離平南

▲天津十二日中央社電、粵港記者考察團、定十五日午後二時離平來津、留一日、卽行南返、本市同業、擬于該團到津時、稍事挽留、

日本當局　嚴迫神戶英報繳市捐
欲扣押其機器及動產

▲神戶十二日路透電、日當道現欲採取嚴峻辦法、以對付英人所辦之日本紀事報、該報係永久租地之業戶聯合抵制市捐事、今日聞如該報再不繳市捐、則其機器及一切動產、將被扣押云、

留日學生　葉木花被殺案
長崎縣知事深表遺憾　蔣作賓尚無報告到部

▲南京十二日中央社電、外交部卽于六月一日接駐日使館電、報告留日學生葉木花在長崎被日人慘殺後、我國駐長崎領事柳汝祥、卽往見長崎縣知事、表示遺憾、並請日本政府負責嚴辦兇犯、蔣作賓亦向日本政府要求、惟此案尚未接到正式報告、故此案現時不能認爲已結、

全國經委會　將開九次常會

▲南京十二日電、全國經委會將在京召集第九次常會、確實日期、尚待常委會議臨時決定、常委宋子文、將於十四日由京來滬、處理會務、主任秘書秦汾、十三日由平南下、又該會西北辦事處主任劉景山、已由平南下、明後日可抵京、將向宋氏報告西北工程經過、查勘綏遠民生渠工程經過、

存滬古物　點檢工作　迄未繼續

▲上海十二日電、前八派員監視點檢存滬古物、因中央停止工作、十一日仍未繼續、古物點檢專家因病、臨別始能著手云、

什電

▲北平十二日中央社電、第三屆鐵展會延期問題、鐵部尚無覆電到平、諒定二三日內可由京來平、主持閉幕禮、

▲南京十二日中央社電、教部十二日通令各省教廳、

煙酒牌照稅　將劃歸地方徵收
財部決自下年度起

▲南京十二日電、財政部以煙酒牌照稅、爲營業稅之一種、與地方收入關係密切、決定自下年度起全部劃歸地方徵收、該項稅收、每年達二百餘萬元、財部現以此項收入、劃歸地方、正由各省當局自行辦理、

義軍司令　鄧鐵梅恐無生望
被捕係由家族洩露祕密

▲天津十二日中央社電、關外來人談、鄧鐵梅被捕後、已解瀋陽、鄧不屈、恐無生望、聞鄧之被捕、係由家族洩露某項消息所致、

▲北平八日訊、日方稱、先後被鐵路十四次之義軍司令鄧鐵梅、三十日晚被日僞軍所遣便衣偵探七名、在岫安民家捕去、解瀋陽嚴刑處死、

、蒐集省有省誌及府誌各一部、送部參攷、

▲長沙十二日電、何鍵日來邀集省政府省黨部各委員、一再集議、決定分赴各縣實地工作、指揮各縣黨政機關、推進各縣黨政

▲威海衛十二日電、英海軍司令特萊雅、今晨乘旗艦抵威、卽上陸拜會管理專員徐東藩、徐正午答拜、

▲上海十二日中央社電、原定滬市新生活勸導隊、于十四日十五日十六三日乘衛生運動宣傳週期舉行、茲因衛生運動宣傳週改十九日開始、故該勸導隊亦改自該日起出發、

▲南京中央社十二日電、粵蘭我華僑觀察亞洲旅行團、除唐白情等三人、十二日

由滬抵京、謁唐談在京約三四日勾留、卽沿長江轉往西北攷察、

▲上海十二日電、工部局公布越界築路案、大致商妥、惟警士人數及界線大小未解決、

英國會　否決廢除茶稅案
不欲每年喪失四百萬鎊

▲倫敦十一日路透電、下院今日辯論、財部否決廢除茶稅案、工黨代表倡和平稅、以期遲早可達四百萬鎊、現無廢除茶稅之理由、保守黨議員霍和哥爾斯謂、茶稅一日廢除、則市場中必將充滿最劣之茶葉、此項茶葉之大部份來自荷屬東印度、足使僞茶無利可獲云

中大歷屆畢業生人數
總計爲一千一百九十六人

▲南京十二日中央社電、中大十二日發表歷屆畢業生人數、統計總數爲二一九六人、內計文三二八人、理三三一人、法五二九人、教三六人、農一零四人、工二六七人、商一七一人、醫二二八人、軍九九八人、

大兵之後必有瘟疫遠備
施德之神功濟衆水以資防患

地方如不幸遭及戰禍。生命財產之損失固不待言。則凡一切建設事業亦莫從進行而清潔衛生之事更無論矣、以故汚穢堆積不清。溝渠淤塞。蚊蚋與蒼蠅叢生。加以死屍遍野。臭氣漫延。戰後又急於物質之修復無暇顧此。遂使瘟疫瘴癘。乘時發生矣。閩省連年頻遭匪亂。今歲又值政變。閩南諸區多被戰禍波及人民流離顚沛。廬舍爲墟。其痛苦誠非筆墨所能形者今幸大局安定。漸復舊觀。惟災區人民。對於衛生上如有疏忽難免不無上述之事發生矣。況此去正當炎夏。故宜亟爲預防之計否則一旦大疫發生。譬如有最心愛之人。或父母妻子等。竟死於疫。其慘痛將甚於戰時之流離而爲畢生不忘者。如果平日預備專門治疫之施德之濟衆水無論染何瘟疫。立刻取服。卽可了之。毫不費事。小孩可服。孕婦不忌。不對症。亦無害。王道藥也。出世以來。活人萬萬。無人不知。近有無恥之徒。影射商標。四出推售。僞藥不靈。枉害人命。可不愼哉。諸君如欲得真藥以防瘟疫者。請枉駕至水仙路宜生行代理處採購。方免自誤誤人。

總經理廈門水仙路宜生行

安徽　王鏡明老相士

研究星相理學、歷有年所、以博覽羣書之心得、四十餘年之經驗、公之於世、久已見信社會、民十四年先生在粵觀蔣委員長之相、謂其伏犀貫頂、鼻準端正、眼得真神、堪爲國家柱石、魯滌平先生之相、金水相生、清而不濁、親民者亦皆因而目睹、前在閩觀薩鎮冰先生之相、木格鶴形、象眼睛、貴壽有餘、志廉潔則富而不足、老相師判決各君、何以得失毫髮不爽、確有靈驗後之眼光、心事不能對人言者、諸君欲問前程進退、安危、終身妻子結局如何、均能代君解釋指示方針（請到中山路天仙旅社二樓三號房）

相金二元　大占六壬課一元　批命二元　王均代啟

不鳴卽已　一鳴驚人
獅標線衫　到處風行

總發行所　廈門大同路　永康成　支店　中山路
本外埠國貨商店均有出售

慎8
廈門思明路　鐘表眼鏡

花色多　公司　價錢便巧

電話 八八九

本公司經售歐美名廠鐘表光學原理眼鏡各種唱機戲片中外電筒電池定價均極公道老少無欺花色繁多任憑選擇保稱心意售出鐘表一律保用外埠聯號修理免費旅行　貴客非常便利特聘滬上著名技師精工修理　各界光顧定卜滿意

二樓附設批發鐘表材料部

上海三友實業社出品（廈門中山城春）

本報常年法律顧問林大綏律師

漳浦五縣 聯防處成立
以馬鴻興爲主任

▲福州十二日中央社電、漳浦、詔安、雲霄、平和、南靖五縣、設立聯防辦事處、八日已成立、任馬鴻興爲主任、五縣長爲委員、積極清匪、

剿匪軍 推進汀州甯化
匪部紛紛向瑞金

▲福州十二日中央社電、各剿匪軍推進汀州甯化、我孫元良、王敬玖、宋希濂、李玉堂各師、兼程出動、與北路軍部隊協擊、匪內部大震動、紛紛向瑞金回竄、又沙縣永安等處之匪、被我廬興邦陳明仁劉和鼎各路出擊混亂逃竄、已由廬興邦師進駐清剿、殘匪數百、潰往歸化、衛總指揮立煌電令各師乘勝搜索、剋日肅清、

統一汽車籌備處 擬改省公路局
以周醒南任局長

▲福州十二日電、建廳將統一汽車籌備處移省後、擬改爲全省公路管理局、兼管修路行車事宜、以周醒南任局長、

福州錢莊 相繼停歇改業
昔數十家今剩七家 借貸專款急待實現

福州通訊、省垣大錢莊、前此有發行紙幣經營借貸者共四十餘家、方聲濤代理省主席時、設立圍法整理委員會、稽核錢莊資本、辦理登記、嚴行取締、勒令取消台票、改發大洋票、各錢莊經整理後、發記合格者僅餘二十八家、近三四年來、因商場不景氣、資本虧蝕、前後又倒閉歇業者十家、截至閩變前止、僅餘十八家、閩變後、市面益凋零、金融更恐慌、錢莊宣告歇業、及改營銀錢兌換停止出票者、有天泉、恆宜、宏源三家、城內南台有祥康、泉裕、崇豐、升餘、資春、復餘、福餘、新春八家、故目前照常出票之大錢莊

僅餘七家 城內爲久和、資豐二家、南台爲謙裕、愼昌、天吉、厚餘、升和五家、但以上七家亦營業緊縮、發票甚少、對各商店借貸、異常愼重、故各商店均以金融停滯、營業大受影響、市面愈呈不景氣狀況、月前縣商會呈請當局轉商中央中國兩行、撥款二百萬元專備供各商貸借、藉以活動金融、

救濟市面 財廳允爲照辦、並召集商界代表議定改用抵押借款辦法、俾銀行界與商界兩見便利、但兩銀行方面、至今尙未撥款、專供貸借、財廳長徐桴、又擬設立銀行、籌資救濟、此項新設銀行資本定五十萬元、其中十萬元由本市東南銀行經理負責、向本市商界募集、其餘由徐桴自向滬漢銀行界接洽

向閩投資 故此次徐氏出席財政會議、並赴滬請訓後、又赴漢接洽、聞已頗有頭緒、日內再向滬上銀行界切實接洽後、即可回閩、着手籌設新銀行、又聞財廳爲整理本省金融起見、昨特通令全省各縣、取締濫發紙幣云、（取締辦法三條已載本報）

晉北舊部 編保衛團
十一日點驗　劉超然

泉訊、劉超然之保安十三團、名義取消、遺留晉北河市之舊部、向有五十餘人、近由第六區區長黃天操、呈請縣政府請編保衛團、縣府轉呈南區保安分處、十一日、縣保衛團指導員彭鴻鐘、偕常備隊第二隊附何昭廉前往點驗、

遇刦後 灌川船停駛
搭客昨指捕嫌犯 方美傷勢有起色

川駛灌口廈門之灌州電船、前（十一）日被海盜騎劫、詳情經誌前報、昨十二日水上警察隊在海後路郵政局對面之粥攤、捕去嫌疑犯一人、旋送特種公安局訊究、先是、灌川船于輪駛回廈埠時、特種公安局偵探數人過洪本部永福公司查詢該船被劫情形、時適有一身穿西裝、內衫、黃斜紋布褲、足踏樹膠鞋之青年（約二十餘歲）、亦至永福公司、向伙宜稱、渠亦被劫搭客之一、詎料渠盜將渠自東頭埔鄉票而去、約行十餘里、至西洪鄉、遇一身衣袈和尙者、向盜曰、此人係灌口馬鑾社伊仲之中弟、乃邑中一無賴、盜誤認渠爲大千旅社東化、可獲安全、灌川船因司楫尙無便人、暫時停駛、又據輪船頭行云、東頭埔雖爲輪船常泊之港、然亦時有貨船電船寄泊、十一日隆盛進港停泊後、見灌川進港、靠於西屏塢岸、旋見一羣人衣裳楚楚登岸而去、時灌川船員以及搭客、亦絕無聲喧被刦之事、敝船方裝載客貨、而灌川已先開行、以後事態如何、即未之知、所云隆盛輪影與匪相識接談、並無其事云云、

上苑之姪 經和尙力代證明、盜始釋之去、時渠身上已無一文、由和尙借給五元爲川資、乃搭同安車轉集美來廈、云云、諸探旣詢得永福公司及該青年所述情形後、未疑有他也、迨至昨（十二）日上午十時許、搭客中有一人在海後路吉隆加啡店品茶、見一青年箕踞于隔壁

粥攤吃粥 乃向水上警察隊報告、指該青年是日在灌川船與盜談話、有重大嫌疑、該隊據報、立派警前往將該青年拘訊問一過、旋即送特種公安局、被捕之嫌疑犯、據事後調查、即當日到永福公司

報告被綁 票之青年云、至受傷之方美、昨傷勢已有起色、日內如無變

總理蒙難
黨部昨發函 召開紀念會

縣指委會昨函各機關團體學校、略云、六月十六日爲總理廣州蒙難十二週年紀念、遵照中央革命紀念日規定、特定於是日上午十時、在本會大禮堂召集各界開會紀念云、

青墓路 糞溺塞途
行人掩鼻

後路頭青墓路、爲通思明南路要衢、近馬路開闢、衞生警無暇顧及、致使該路兩旁磚瓦石塊、草芥垃圾、堆積不除、近且人畜糞溺、東堆西積、洋溢路中、臭氣薰天、路人掩鼻而過、附近居民且將死猫死狗、拋棄該地、日久腐爛、虫咀蒼蠅、麕集一處、誠衞生之大害也、

偷紅桃 挖眼
殘酷的刑罰

泉訊、晉江南門外圍坂鄉蔡染、前日晚間、偷摘同鄉某宅紅桃數顆、爲鄉人巡查捕獲、吊打竟日、十日晨、蔡染被帶至山上、兩眼被挖、追染之近親聞訊趕至、染已蜷伏道左、目渺血流、一息奄奄矣、

水上查驗 拘獲四人
有拐帶嫌疑 送公安局

水上警察隊查驗船、昨日在山東輪拘獲誘拐嫌疑犯王三元、及某妍婦唐陸氏、陸唐氏之子成龍、女蘭龍共四名、據王供、婦保妍識、無誘拐情事、訊後、送公安局辦理云、

峙山鋪下 商店被刦殺
開槍掃射死傷各三 刦去財物計千餘元

永春訊、峙山鄉鋪下、即南巖附近、有陳仲者、年四十許、在該鄉經營大宗雜貨生意、西向、文章、北溪、龍閣、夾際等鄉鄉民、均趨交易、有戶限爲穿之慨、數年來獲利頗豐、致匪偵知、遂於五月廿九晚七時許、呼嘯黨羽二十餘猛、各佩短槍駁殼槍、直叩店門、聲稱

購物、時店中有鄉民十餘人、正在烹茗飲天之際、突聞敲門聲急、遂開關延入、先由三匪抽出犀利駁殼、餘匪在門外觀風、匪至、見店中圍坐十餘人、恐不利於己、遂開槍向諸人射擊、陳仲兄弟二人、急從後門逃避、得免脫、餘除死傷外、均乘間逸去、計當場

畢命者三人、係該鄉陳冊、十六歲、係該鄉陳向之子、向今年六十有八、僅有此子、一名陳參、卅一歲、南巖鄉人、一名陳湯、六十二歲、南無石人、日前因家中存穀被刦、遂逃峙山匿避、竟因以喪身、傷者三人、一鄭玉、四十七歲、一鄭乞、廿二歲、一鄭砍、三十五歲、砍傷臂部、乞傷背臂、乞砍二人、傷非要害、諒無性命之虞、玉傷勢最重、計

中數彈、背胸各一、尤爲重要、生死未測、現三人均昇永春醫院就醫、至仲店中貨物、洗刦一空、現款百餘元、亦被搜去、統計損失不下千餘元、刦後保衛團聞訊趕至、匪已遁逃無踪、聞匪係由北溪而來、向苦坑方面而去、翌日、報告團部及縣府、經團部派員查勘、縣府則派承審員前往驗屍、並塡具屍格、向縣府報告、迨午後四時、屆土工將屍身草草掩埋云、

太原輪扣捕 拐帶嫌犯
法院准保釋

八日晨、太原輪由滬來廈、水上警察隊查獲拐帶嫌疑郭姚氏等五人、帶有男女小孩八人、經送法院訊辦、據息、郭姚氏等供稱、小孩係各人親生子女、現已准其覓具店鋪保釋云、

廈港浮屍 係蔡泰伯
曾任校長 死因仍未明

廈港鎭北關海面前日發現一少年男屍、死因未明、業見昨報、公安四分局昨在死者身上衣袋內、發現有壽木同業公會公信封一個、乃向壽木公會調查、得知死者爲蔡泰伯、年二十六歲、係育才中學畢業、曾任過新和保保民公會幹事、樹人小學教員、第九區民衆學校校長、現遺有祖母、老母、弟妹各一、其弟名泰德、年十五歲、現任故宮路二號

龍潭匪部 向橫路下退竄
田地區委鄉民被擄 謝營民團會合跟剿

赤匪張鼎丞部竄擾龍潭、已誌十一日本報、續據適中訊、張匪自擾亂永定之上豐區後、六日正午復率百數十名、由張屋山而擾龍潭、午後三時至田地、該區民衆四散奔逃、是日下午六時、再由田地擾

台鄉虞坑 焚燬陳建蓉住宅而去、駐該區之中央軍謝營、會同中豐區之聯防隊暨該區民團追擊、匪不支、退入燈心洋、七日晨六時、仍到張屋山、現匪匿處田地、附近地方被擄去上豐區學委員、及鄉民郭元禎二人、據聞、張匪此次竄擾田地原因、乃該匪於本三日在金豐區之歧嶺、召開所謂永民大會、有龍巖屬之白土鄉赤匪八十餘名、先一日星夜

趕往參加 會議、趕日會議畢、欲返故鄉、以路途遙隔、且恐被人發覺、張匪乃派二連之衆、各帶武裝、護該匪等返白土、該匪等由歧嶺、路經田地、事被金豐區民團所悉、率團兵趕往斷絕歸路、一面通知該處駐軍謝營、率全營士兵及中豐區聯防隊、由上寨夾攻、故匪走頭無路、不得不竄出田地、現該匪等已

受困垓心 刻在痛擊中、又西坪鄉匪災後、現又受瘟疫流行、連日染患疫症死者、已有陳以鈺等十數人、又訊、保安隊第二營謝仰禹部、迭在東安東鄉巖背等處、跟踪追擊赤匪後、匪勢已窮、六日匪復由巖背竄至龍潭、田地白土赤匪集合、七日竄回虞坑、擄去鄉民一名、因各該處民團散漫、未加抵抗、該匪得以任意擄勒、駐洪川謝營得訊後、于八日晨立調部隊前往追擊、詎

抵大洋時 該匪聞訊、復竄回張屋山、該營遂選精銳跟踪追擊、奈抵該地時、大雨傾盆、天又垂暮、故未接觸、八日晨拂曉、該營林一隊連、即向匪襲攻、匪居高臨下、激戰二時許、經官兵奮勇衝鋒、

始行擊潰 匪勢不支、向橫路下方面逃竄、詎又大雨傾盆、溪水暴漲、未能跟追、虞坑民衆、因遭匪蹂躪、恐慌異常、請謝營前往鎭懾、查該匪四面受圍、已成甕中之鼈、肅清之期、可計日而待云

特務隊長 舉刀自刺
送中山醫院救治 傷頸項可不至死

特種公安局特務隊長趙連韶、近因抱病、向公安局長王固磐請假、經獲准許、幷令暫假思明縣政府靜養、昨上午九時許、趙因臥病鬱悶、忽持小刀把、自向頸項猛戳、登時鮮血直流、乃由寢室奔出、以手染血、在對面收發室壁上、書「我死不公」四字、繼又在各處信手亂畫、惟字跡模糊、不易辨認、經縣府中人員瞥見、乃急上前阻止、因趙此時似係神經錯亂、反擧棍向人猛追、奔出門外、在路上咆哮馳逐、及至地方法院附近、始行奔返、而跌倒於縣府警衞隊崗位、遂被縣府警衛兵向背後攫住、擁入縣府、擬雇車載之往公安局報告、適第一科長李桐到府見狀、乃令警衞兵轉送往中山醫院醫治、聞傷勢尙輕、無性命危險云、

郭鎭邦等匪 擾石角東
區團設法勦辦

角尾訊、前石角東郭鎭邦、王開德等、爲禍地方、經第七區保衛團、緝拏未獲、行轍投入一點會匪陳啟猷陳水菓部、前月江東橋刦車、角尾內山尾社、發生匪徒槍殺副鄉長林永是等五命、該區團追緝不獲、皆該匪等所爲、角尾又發現匪黨宣言、謂將爲已死兄弟報仇、擾亂邊境、藉作、情云云、郭鎭邦、王開德等、以林昂亭現爲第七區團長、乃互相聯絡擾亂邊境、而林亦已設法剿辦云、

安置水管
溝中道旁 鼓嶼工部局 限下月改裝

鼓嶼工部局昨通告云、爲通告事、本局以本嶼數處自來水管、安置道旁及溝內、深爲不安、特此通告、仰各關係人除經本局特許外、立將顯露地上自來水管埋入土內、蓋水管安置道上及溝中、非僅有礙交通、對於衞生及行人、均能發生危害、此後概行禁止、至於現有顯露地上水管、應於八月二日以前、設法埋沒地下、否則本局不得不將該水管、自行遷去云、

無線電學校 續行開課
已函學父兄

本市無線電工程學校、前因經費無着、暫時停課、茲悉該校已有相當辦法、現決定本月十五日續行開課云、

菲旅行團 昨遊集美 今嘗「葫椒餅」
酒樓旅社營業發達 明日乘原輪返菲

菲律濱旅行團十一日抵廈、昨晨各集國際聯歡社、連同帶路者計百餘人、分乘觀海、中央、中南等電船六艘、赴集美參觀、集美校董陳延亭等、導之參觀該校、幷贈予該校廿週紀念特刊、午餐後、乘原電艇返廈、到廈後、赴商會茶會、在中山公園掲翠亭合拍一影、晚七時許、該團又渡鼓赴中興記黃奕住陳榮芳等宴會、定今（十三）日遊覽禾山觀日台、農林試驗場、中午赴各銀行之宴、午後三時在虎溪巖應華僑公會野餐、華僑公會備製大批「壽邁」「葫椒餅」「春餅」等、以備享受、該團定明日下午五時、仍乘安慶輪返廈、查此次該團到廈、仙無影響、惟酒樓旅社、營業大大發達、大千、天仙、海濱皆見人滿云、

郭樓古編後 抽徵民兵
新縣百廿名 月擔七百元

莆田訊、莆田廣業區郭樓古點編後、昨據旅廈僑出人云、郭對前所勒派槍械、經該區各鄉如數繳交、現郭又四出追人、新縣鄉被派槍械一百二十桿、繳足後、今復強迫該鄉民爲兵役百二十名、日必赴鄉攤款、該鄉不堪其擾、有人者出人、無人者出錢、已轉雇一百二十名、每名每月薪餉六元、由新縣全鄉負擔、月負認繳七百二十元、鄉民敢怒而不敢言云、

泉州城廂解嚴
夜十二時後巡查仍嚴密 沈發藻視察晉南一帶

泉訊、兼保安分處長沈發藻、爲嚴防盜匪、於上月下旬起、本市宣佈臨時戒嚴、夜間十時以後、全市斷絕交通、茲以近日盜警已寂、城廂治安漸次安謐、故自十一夜起、通令解嚴、夜市恢復通行、惟下半夜十二時以後、關於集會、娛宴、演戲、仍行禁止、並飭令軍警隨時巡查、防範宵小、其嚴密一如戒嚴時、又沈分處長十一日偕分處參謀主任蔡滌生、視察晉南、是日計到石獅、安海、東石等三處、沈等先到石獅市、視察市容、並入石獅警察分駐所視察、但見所內橫七倒八、凌亂異常、因召該分所長盧振鈞近前面斥、並勗以在石獅倡導新生活運動、「縱不能爲全市領導、亦當由警所表率」、沈等繼驅車赴安海、入市內視察一過、復轉赴東石、由該處鎭長顏導視察東石港口、並參觀東石布廠而返

竊犯李推千 解送法院

禾山高林社林興邦住宅失竊、其妻許氏在全禾車公司行駛五通線車站、指揮溫州人李推千陳治安二名、搜出贓證數件、交五通洩巡緝隊分所押送辦事處訊辦、已誌本報、經該案主任吳古介一再研訊、但均不承認行竊、惟事主以被竊衣物、在其行李內搜獲、力請辦事處嚴究追還原贓物、辦事處以案關盜竊、屬於司法範圍、遂於昨日將該犯連同供詞衣物、併案隨文解送地方法院辦理、

被訴毆刦 唐英華
昨再復訊

禾山辦事處、前據西郭社民葉鼎元呈稱、七日晚偕姪明川、從薛嶺社看戲回家、在五里亭遇二匪少截毆搜刦、損失銀鈔五元零、時認識一人爲唐英華、當於十日投報江頭分所緝獲、解送辦事處、昨（十二）日司法主任吳古介、復提訊唐英華、唐矢口否認、乃於午後二時、派員往傳事主葉鼎元及姪明川、到案指證、仍收押候審、原告葉鼎元叔姪開釋云、

廿六校長應召
昨教局談話會 決增加私立小學補助費 短期中評定私小成績

教育局長鄭永祥、昨召集各私立小學校長、在該局開談話會、到各校長二十六人、由鄭永祥主席、鄭表示要點、一、本縣私立學校經費、多數仰給於華僑、或本國內富商、現因世界景氣不佳、僑商大受打擊、對於所辦學校、自然不能照舊供給其經費、余知在座各位、目前最感困難者、必係經費支絀、永祥深知其情、故極力寬籌敎費、冀將所得除一部撥充縣立學校不敷之數外、其餘均將盡量補助私立學校、以求發展、二、本縣私立小學成績評定、據查已三年未擧行、現余定最近期間內、率全體局員出發各校總視察、然後按照各校成績、重新評別等第、酌給補助費、以示公允、三、私立學校、未立案者、爲數尙多、望未入案各校、速行趕辦立案、以便於發給補助費時、得有享受之權利、繼由各校代表陳述意見、多側重於經費問題、討論結果、一、增加私立學校補助費、二、縣私立敎員切實聯合、力爭敎費、三、請敎育局派員積極指導各私立學校、四、申請褒獎捐資興學之校董、

偽造銀幣徒刑五年
使用偽幣罰金二十元 尤林二人昨分別判處

特種公安局前破獲使用僞幣之林耀官、經送法院訊辦、該僞幣乃尤炳南僞造、經公安局派警往鼓浪嶼尤炳南家辦尤本押、並搜有僞造銀幣模形器具等件、現該案由法院判決、尤炳南處五年有期徒刑、林耀官罰金三十元、

匪二千餘入大田 留桃源墟四日即再他竄
蔣決兩旬內調空軍一隊駐閩 當局令廿五縣募夫五千備用 各縣分設軍運代辦所

大田特訊、中央軍克復連城、匪部分竄、失却聯絡、間一大部約計二千餘人、於四日竄至大田轄內之桃源墟及四五都等處、七日即離大田境界、逕向他處逃竄、當匪部至桃源墟、風聲到縣、自縣長以迄商賈散戶、均逃往永德、或竟逃赴泉廈、及今匪已自退、而地方秩序猶未恢復也

福州訊、建甯連城先後克復、閩北閩西共匪均受極大威嚇、日前共匪向沙竄擾、卒不得逞、而損失甚巨、近數日又採用化整爲零、分一部竄往明清及大田邊境、其餘散處永沙南平、各鎭、每部千數人不等、現衞立煌已加派軍隊協剿永沙之匪、保安第一團陳佩玉部、在南平西芹及沙縣邊境漁溪灣等處、擊退竄擾之匪、匪之殘殺鄉民、及匪被官兵殺斃者均甚多、竄入大田之匪、已由保安第五團盧威先部迎擊、軍息、永安沙縣大田之匪不久便可肅清、蔣委員長以建甯連城克復後、應照原定計劃、早日收復明清、甯化、長汀四縣、已令第四、第十兩縱隊、積極佈置進行、第四縱隊長李延年、第十縱隊長湯恩伯、現一面肅清連城建甯所屬殘共、一面趕築連城往長汀、建甯往甯化之公路、以便運兵、南路軍方面、現亦趕築漳龍武平、及松口至上杭之公路、準備會師長汀、蔣委員長又決於此兩旬內、加調空軍一隊駐閩、以供調遣、當此軍事進展之際、軍用品之運輸、關係甚巨、軍委會日前令本省各縣設立軍運夫車船舶代辦所、現已設立者有閩侯、南平、福清等二十五縣、其餘關係重要之泰甯將樂、邵武、建甌、漳平、華安等十餘縣、亦已電令尅日設立、以利軍運、又東路軍總司令部、前令各縣招募夫役二千五百名、現以此項夫役尙不敷用、又令閩侯、古田、長樂、閩清、永泰、晉江、安溪等二十五縣、各募夫役二百名、送交漳州總部、以備調用云、

同安西安鎭 鎭長改選
該鎭守望隊 由商會負責

同安訊、西安鎭守望隊、自集團治屆鄉人名負責後、商家不肯出貲、且以該鎭商戶六七百家、十名隊員、不足守衞各街、乃自行雇人自衞、以與葉抵抗、葉以無利可獲、又受商戶反對、將守望隊責任付與商會辦理、故自九日起、該鎭守望隊已由商會負責、又該鎭鎭長一職、鎭中商民已訂期選、以施白盛、楊坤和、張芳成等爲最有中選希望、

營業稅評議會
參業會請設 俾商人有請求之機關

參藥業同業公會、昨函商會、略云、本途營業廿二年比較二十年、不及三分之一、本年份已往之四閱月、蕭條尤甚、低落衰敗情形、前經函報鈞會、請轉懇稅務局、減征營業稅、以恤商艱、查政府征稅原爲充實國庫、人民納稅固屬義務、但當此商業不景氣、各商正如勞瘵病夫、雖曰猶人、實則日就消瘦、倘稅局不憐之恤之、復從而苛征之、是下井落石、速其倒閉也、按照福建省政府營業條例修正本第十一條、依照各條征收營業稅大綱第五條之規定、設立營業稅評議委員會、其章程另定之規定、本途營業稅、旣未蒙准減、而各商之負担、力難從心、爲此再函請鈞會同思明稅務局、組織營業稅評議委員會、庶營業者有請求之機關、與正確之評議、商業前途、實利賴之云云、

新青年會 內部糾紛
黨部之批示

新青年會內部糾紛、黨部據該會之呈訴、昨批令云、呈悉、查新青年會整理委員會不合法令、業經呈報指令駁斥在案、仰卽知照、此令云云、另指令該會整理會云、呈悉、該發起人自請整理、力求刷新、甚屬可嘉、惟函聘請整理委員組織整理委員會、核與人民團體整理辦法、殊有不合、未便准予備案、仰卽遵照解散云云、

美術毛巾 手帕汗巾 浴巾圍涎
新花印花織花 浴衣被單床毯
各色布疋 男女線襪 西湖藕粉
（所行）路新
事務所公園東路五十三號電話一千三百六十號

金井兵民衝突 縣府令緝主犯

追還被繳槍械十一桿

泉訊、金井丙洲鄉民與縣警衝突、事見本報、據該鄉息、縣警到王湖江家時、鄉民誤會匪類、因傳衆、列械圍出、結果除警兵一死一傷外、鄉民亦傷二人、縣府十日已令金井區公所迅緝肇事者、及傳王湖江到案、警隊團兵被繳步槍三桿、短槍二桿、駁壳六桿、并須追回、至巳斃命之警隊員鄭友松、於十一日已葬於東岳山、縣府秘書張毓麟、科長陸士傑、均親送殯、并開追悼會、由警隊長呂蔭軒報告死者當時經過、又查此案關鍵、在于警隊之入鄉時間、據縣府方面息、警隊入鄉爲白日、而鄉人則稱爲夜間二時云、

安海商會 規定輔幣市價

營業稅決先交五成 派員進省交涉減輕

安海訊、安海鎮商會十日開第四次執行委員會、及各途商聯席會、主席吳警予、討論事項、一、倪兆記由本會名義承辦本市營業稅至四月底止、應否追認案、議決、追認、但倪兆記與稅局及各途商各舖戶、所有來往賬條、由倪兆記直接負責核算、與本會無涉、并將上情函知稅務局、二、前屆收支報告案、議決、該收支報告、缺六七兩月份賬項、應再查核銜接、三、第二屆收支報告案、議決、新舊收支眼目、推舉許松茂、伍澤國、蔡郁山、黃年翅四人、負責審查、然後刊佈、五、五月份以後、營業稅應如何負擔案、議決、五月份按五成先交、一面推舉代表赴取本市區商况、調查表、向省財廳交涉減輕、俟調查表調查完竣後、另日開會推定代表、六、稅務稽徵所、推收舖稅應如何應付、議決、推舉吳警予、許聲梭、紅歸王鼎芬、陳大勤等、負責與該所接洽、俟議妥後、鳴鑼通知各商號、七、飛機借款、應如何分攤鳩收案、議決、街中照甲乙丙比例、鳩收實數一千元、五大姓㴶二十四境、照去年城防費攤數折半征收、八、合吉米絞營業失敗、負欠巨債、請求本會設法清理案、議決、推舉倪世禎、陳大勤、顏天錫、黃年衡、黃年翅、顏鷄心、并函請許書致參加爲負責調解、九、市上小洋銅片劃一案、議決、廈鈑以一二二折大洋一元、王鈑十枚折大洋一元、銅片以三百七十二片、折大洋一元、

警所門前 開槍傷人

妓女逃走 嫖客受罪

泉訊、南門外梅林鄉人李正貞、飽煖之餘、時作青樓中遊、與永甯蔡荐所開組寮內二妓、情愛特深、二妓因鴇首待遇苛刻、前相率逃外、借投廈門婦女會求援、蔡疑被李唆使、即呈永甯警分所、告李拐逃、並將李拘押帶所、案懸數月、李家屬屢次請釋、未獲照准、前日晨、李家安具舖保、向永警所爲李保釋、事爲蔡荐探悉、糾集十餘人、伺李於警分所門前、李甫釋出、即被圍住重毆、李圖脫身、即有人連開槍數響、李左脅中一彈、負傷狂奔脫險、當肇事時、警分所職員聞槍聲驟起、相率引避、事後由李具呈法院地檢處、請求驗傷、檢察官吳璞、陳員前往相驗、驗得係短槍子彈傷痕、除槍傷外、並有毆傷七八處、吳驗訖返縣、

培元離校生 對外請援

當局告校董學潮經過

泉訊、培元初中三年離校生、盧主民等、十一日在泮宮向各界代表三十餘人、報告被逐經過、并請援助、同日、學校當局亦召該校關係人報告此事經過、略謂、此次本校因初中三抗考罷課事、外間不明眞相、發現怪誕傳單、使問題解決困難、同人不忍將該生行爲、對外公布、僅向其父母及校董陳述云云、

爲爭水利 殺人犯

錦宅社請求移送法院

角尾訊、同安轄錦宅社與龍溪轄下岸社、因爭水利、致發生人命一案、業誌本報、茲續查槍殺錦宅社黃不養之正兇余漏勇、已於前月在廈就捕、解押同安縣府候訊、現下岸社擬向該縣長請求釋放、事爲錦宅社鄉長會議、義決派代表二人、向同安縣黨部及法院、請求將兇手余漏勇、提押法院監禁、以待法律解決、

呂吳鬥案之調解 六天工夫五個條件

調解原則不罰款不押人 損失相抵呂姓賠一人命

泉訊、水頭呂吳械鬥案、茲和平解決、事見本報、茲據調解是案之保安分處副官主任劉鏡秋談、余等奉令調解水頭呂吳鬥案、以「不罰款、不押人、」爲原則、先後歷六天工夫、乃告和平解決、官方先提解決方式五條、然後先交由公親逐條理斷、七日五條件成立、第一條 呂姓擊斃吳姓一命、撫卹一千四百元、條件成立先付一百元、餘分初一、十六兩期付足、第二條、吳姓田禾被毀、呂姓兩商店被搶、情節損失無殊、相互抵銷、第三條、械鬥期間、雙方因施行攻擊、毀壞之建築物、雙方自行修復、第四條、鬥時所有防禦工事之建築、在公共地段者、己由軍隊撤除、在屋宅內者由雙方自行撤除、第五條、碼頭磚運工資爲械鬥起因、工價由各五關係者邀集公親開會、公開厘定工價、永止糾紛、條件成立、由公親具呈和息、呂吳雙方具保甘結、解決之日、水頭學校開會歡送劉及陳天維等、劉演講破除家族觀念、實事求是、健康、崇古等教育問題、鬥後水頭交通恢復、鄉市中戰蹟斑斑、封建遺禍、令人觸目驚心也、

泉州籌設 公共體育場

旅部撥費

泉訊、沈旅長提倡興闢公共體育場、經商同教局長着手籌備、所需經費、由旅部撥給、已由教局聘請各機關推派代表、及中等學校體育教員、爲籌備委員、十一日開籌備委員會討論、一、本會定名爲晉江縣公共體育場籌備委員會、二、組織推張曜、黃志貞、陳家桿、柴步青、黃賢銘五人爲常務委員、三、內分總務、設計、工程三股、四、場址設於中山公園、由會函請縣府派員測量繪具圖形、交由設計股設計、同日教育局舉行第四次局務會議、爲督促各小學立案、對於未立案小學、來往公文、特予限制、其辦法如下、一、凡未經立案之小學、除呈請立案之公文、本局予以接收核辦外、其餘公文概不受理、二、本局發出訓令、除關於立案辦法催令立案者外、其餘概不發與、三、將已立案學校列册呈送縣府、請其一律辦理、四、在辦理中之未立案學校公文亦一概停發、五、將此項辦法通令各未立案學校并催令從速立案、

同安夫額 不敷七十

總部令補僱 各區請豁免

同安訊、縣府奉東路總部令、彭前由同邑所雇挑夫隊一百名、近巳陸續逃回、僅存三十名、不敷七十名、着即再行雇夫補充、李奉令即轉各區長遵照辦理、按同安計分十區、每區須負責雇夫十名、每名逐月除由總部發給工資一二元、另由民衆負担六元、故每區逐月須負担挑夫費六十元、本月再情補充、每區需加挑夫川資十二元、共每區須負担七十二元、第一區長王子乾、得縣長令後、于十日下午召集各鎮長會議、討論分配辦法、議決、各鎮長齊集區公所、同往縣府請願、體恤城區民衆、准予免再負担挑夫費云、

新運會龍溪分會 首次會議分配職務

蔣鼎文任常務委員 祕書組長亦已推定

新運促進會龍溪分會、十一日開首次委員會議、出席委員蔣鼎文(孫經文代)、陳逸風、黃永滋、陶振武(孫葆崧代)、吳玉德、吳方柱、鄭啓沂、孫紹源、張厚坤、潘懋修、林汝蔭、高鴻勳、(章無涯代)、楊維堅等十三人、列席蘇正權、主席陳逸風、紀錄吳玉德、議決、一、推舉蔣鼎文爲本會常務委員、二、推舉陶振武、黃永滋、爲本會常務委員、三、推舉蘇正權爲本會祕書、四、推舉孫經文爲總務股股長、吳方柱爲組織股股長、吳玉德爲宣傳股股長、五、總務股定股員三人、組織股定股員五人、宣傳股定股員五人、六、股員分配如下、甲、總務股曾迺敦、陳光昌、洪家燕、乙、組織股闕克塵、公安局一人、蘇陳輝、林克榮、戴雲鵬、丙、宣傳股、劉廿霖、陳添慶、周兆蓮、許任謨、胡張政、六、本會雇員王嘉祥、吳之華、照舊、八、本會經常費照舊分擔、不足之數由常務委員會議議決、九、定期由本會敦請名人講演新生活運動、假中華基督教青年會會所、

▲郵政封信時間▼ 本日安嶼船到即封

▲金銀水市▼

上海申洋	一〇〇七
上海儲紙	一〇〇五
福州票每千	一〇〇二
汕頭票每千元	九五二
香港單水	一〇九五
香港銀紙	一一五
美國白楊	一一〇
美國金紙	二〇二
美國金磅	二五〇
英國金紙	二五[illegible]
英國金磅	二四〇
呂宋紙每千元	一五一
實叻紙每千元	一七九
安南紙每千盾	一九七
暹羅銀紙	一四八
羅不銀紙每千	一一三
荷蘭銀紙每千	二〇五
足赤金葉每兩	一二二
小銀水	一二二
銅片每元	三七三

進口船期

班	船名	日期	
▲福州班▼	大球	十四日	
	海汀	十五日	
	海甯	十八日	
▲上海班▼	山東	十二日	
	夔州	十三日	
	濟南	十五日	
	芝沙路亞	十五日	
▲呂宋班▼	安慶	廿二日	
▲台灣班▼	大球	十四日	基隆
▲汕頭香廣班▼	鳳山	十二日	香汕
	源安	十三日	廣香
	海甯	十四日	香汕
	太原	十四日	廣香
	地屋	十六日	廣香汕
	慶元	十七日	香香
	海陽	十七日	基隆
▲南洋班▼			

出口船期

班	船名	日期	
	安徽	十三日	
	海興	十四日	仰力士香
	芝尼加納	十五日	爪亞香
	新榮華	十五日	仰士力香
	沙昇那	十五日	仰士力香
▲福州班▼	大球	十四日	
	海甯	十四日	
	海陽	十八日	
▲上海班▼	福平	十三日	
	源安	十三日	香汕
	太原	十五日	
	沙那	十五日	神戶
▲呂宋班▼	安慶	十四日	
▲台灣班▼	鳳山	十二日	基隆
	大球	十四日	基隆
	地屋	十六日	高雄
▲汕頭香廣班▼	山東	十二日	香
	安徽	十二日	香
	州夔	十三日	汕香
	海汀	十五日	汕香
	濟南	十五日	香廣
▲南洋班▼	海興	十五日	汕香力士仰
	新榮禾	十六日	汕香力士仰
	芝沙路亞	十六日	爪亞香

中山路華記局調查報告

本藥房開設廈門歷十餘年、專辦中西靈驗藥品兼總代理馬百良藥房烏鷄白鳳丸、順經丸、珠珀散、鹿茸、同濟堂虎鹿膠、……

謙順洋行 代理

一、英國月眉肥粉洋鹹

一、各種製造皂文原料

一、閩南蜂場意大利蜂種五框羣十元 蜂蜜每担卅元每磅四角半多購另扣

廈門晨光路一號 五百五十 電話二十八號

新生活運動後解決四大害報告於後

(嫖)害解決法 嫖之爲害、凡人皆知、小則白濁、梅毒疔瘡等症發生、大則遺傳子孫、絕嗣受害無窮、敝藥房故製有花柳清毒丸、白濁膏、淋濁注射、白濁水等、照症配服、無不藥到病除、望諸君以後實行新生活、不再到花粉銷金窟也、

(賭)害善後法 賭者雖獲徼倖一時之勝利、仍終歸於失敗、最可惜者精神損失、身體日弱、雖有識之士、立能痛改前非、但精神恍惚、恐未易復原、如有屈臣氏出品之補腦壯筋仙露、百補鐵酒、大補丸、本衞生丸等補助之、可易回復、且加增飯量、可稱君之滿意、

(飲)害補救法 飲酒過量、最易傷腦、性如經此者、或欲預免後患者、請速購屈臣氏之糖質醲、胃丹服後、自能醒腦健胃、幸勿輕視之、

(吹)害戒絕法 鴉片一物、一經上癮、時失事業、一生幸福、在此銷耗、有志之士、欲戒除此患、奈未有良藥善法、或無恆心、以致時吹時戒、未能戒絕、請向屈臣氏特製唯一戒煙之沙示水、服後能令腹內一切煙毒銷除、又能保證此後永無煙癮之患焉、

廈門鎮邦路屈臣氏大藥房 電話二〇七五

廣嗣露

男人患早洩病者、性交時未久、感一觸精即出、射其速、如雞故有雞形之名、乃人生最無樂趣、且有碍生產若用此露、隨見效、價大一元、小五角

中山路中華戲院對面左斜華洋藥房

外用專治早洩 無效加倍還銀

鯨標物華油

能愈 萬病 可食 可搽

中英南國政府註冊鯨魚商標

人人樂用 到處風行

物華仙露治咳聖藥

代理處 廈門 會豐、福建、石洲、謙利、東方、春生堂 鼓浪嶼 泉青號 漳州 太義方、福建安 石碼 萬和、金成德、廣春 林 泉州 泉永、共和、昌隆、恆豐 石獅 源德藥房 金門 活源商店 同安 德生藥房

物華靈藥片 止痛退熱聖藥

特聘專員分赴各地擴大推銷

港粵 物華大藥行監製

爲保健康的大元帥、爲殲病魔的鉄先鋒、居家旅行、隨身至寶

物華油 大號九角二號四角三號二角 半鉄匣裝一角 均大洋計

物華靈藥片 每盒大洋一角

物華仙露 每瓶大洋八角

閩南總經理 廈門鎮邦路瑞年藥房

分售處各大藥房

日本千葉醫科大學醫學士 上海東南醫學院眼科教授

張錫祺先生監製光華目藥水

緒言

眼爲人生美麗活動快樂之中心、不幸有所缺損障礙、不特有失美觀且于動作亦大有不便、故人對于眼目比較任何部分尤須十分愛護、然徒知愛護苟無良好方法亦不能達到目的、要之必有良方然後可稱良法、吾國衞生事業久落人後、萬病叢生、尤以眼疾爲害甚烈、近年來沙眼猖獗蔓延勢將陷四萬萬同胞於盲禍、識者憂之、敝社專門醫師張錫祺先生有鑑及此、特將其多年經驗所得良方配製光華目藥水以應社會需要藉拯斯疾于危殆、誠濟世之良劑也、

一、性質及主治效能

光華眼藥水爲最新發明之眼藥、適合醫學上合理的療法、藥品純良毫無刺激性且有清涼之感、其作用能吸收光線、鎮痛、止痒、去瘍、消炎、殺菌、主治功能眼癆、瞼腫、爛眼線、昏花眼、怕眼光、紅腫、眼淚、衝傷眼、眼騷痒、疲勞眼、火眼、(急性結膜炎)角膜炎、翳珠以及外眼炎一切功效神速

二、美目及防止紫外線之作用

眼有不適即覺瞻不能如意、苟點入光華目藥水、立刻輕快、頓呈活動、古人所謂：『美目盼兮』誠不誣也、太陽光線照臨大地時、常發强烈之反射、受之者每目眩頭痛、此乃受光線中之紫外線所刺激、而在冰天雪地或海濱沙磧尤常有閃爍劇烈之反射、抵抗力弱者每易受害、因而起紫外線眼炎、是不可不留意者、光華目藥水一經點入眼中便可催促眼內組織之活動、有吸收紫外線之能力、故亦可稱防止紫外線之佳藥、

三、最新式點眼瓶之特長並用法

光華目藥水係裝於新式便利點眼瓶中、用時先除去瓶下尖端橡皮小蓋、三指執瓶、以食指壓瓶上圓形橡皮帽、藥水即由瓶之尖端滴下、每次一滴至二三滴、每日四次、點時須由稍離眼上二三寸處滴下、安眠前不宜用

(一)每次點眼不致有不潔之什物或塵埃混入、衞生上可稱絕對安全

(二)用法簡便雖婦孺亦能使用自如

(三)氣候朗有變動亦決無敗壞變質之虞

(四)裝置於特製之點眼瓶內附以上等橡皮蓋、形式美觀、質料堅固、攜帶便利收藏時亦免傾倒溢漏之虞也、且藥真價廉、每瓶僅售大洋二毫

製造兼總批發處 福建省廈門市思明北路門牌一五三號 光華大目藥房 電話廈門一二三〇號

四圈八圈 腰不復痠

腎虧之人、一經久坐、則必腰痠背痛、因若異常、欲享健康之真快樂者、請即服第威德補腎丸、該丸能使腎部健全、清尿濾血、清除血液內之尿强酸質、而能解除腰痠背痛之苦、然則身體亦日臻康强、不論四圈八圈腰不復痠矣、

第威德補腎丸

各大藥房均有經售

徵求批評 備有薄酬

鄙人不學無術操風鑑業多年曾兩渡鷺江談相頗獲嗣口近因不景氣到廈兼旬意寂然用盡廣告吹牛仍難邀色故特登報徵求 各界人士能以鄙人品行歷史加以激烈評擊(但只限鄙人一人勿涉及他家)並自投稿于各報得以刊出者持報來寓鄙人當優待奉酬期間只限本日起七天逾期則他往矣如未諳鄙人歷史者函詢即覆 (談相一元至五元寓思明南路東亞旅社候教)

民國卅三年六月七日 相士鈞鰲客啓

牙筷奉送 勿失良機

購麥片一箱送牙筷十雙 購上四箱奚筷外特價九九扣

限期六月初十日起七月初十日止

桂格老人麥片久已全球馳名 敝公司總經理閩南一帶推銷深荷各界歡迎銷售日廣 乃得總行獎給牙筷爲贈品又特扣價一個月 以酬顧客之盛意焉

總經理 廈門輪山行啓

壳仔膏兩大功效

一、壳仔膏確有收口過皮的妙用

二、壳仔膏確有殺菌生肌的功效

定

對於警察應有的認識

—樂—

我國創辦警察，歷數十年，政局波動，法令時改，在領導警察者本身，固因學識不足，無所遵循，而使警察失其運用之標準，在民衆與一般的方面，亦因對於警察的認識模糊，觀念薄弱，不守軌範，致誤會叢生，詬言時起，闢成一團糟之局面！

吾謂站在今日時代自覺之場合，無論警察官吏，或警察自身，與一般民衆，對於警察，均應有深刻之認識，而認識的方法，當從下列數點觀察：

（甲）警察之活動，是國家法令的表現

世界各法治國，無論為君主的，或民主的；協議的或獨裁的，雖賦與警察權之運用有强弱之分，而對於服從警察之指揮，則無不同。何則，國家之目的，在使人民安居樂業，故製定法令以範圍一切，警察根據國家之目的，在法令範圍內運用其手段，由是，吾人知警察之活動，基于國家之法令而活動，服從警察的指揮，即服從國家法令的指揮，非服從警察『人』的指揮，警察指揮人民，亦非警察本身『意旨』的表現，乃國家法令意旨的表現，明乎此，始可了解西諺所謂『警察之手即國法』。

（乙）警察與軍隊不同之點

現時最使民衆意識糊塗者，就是警察與軍隊毫無區別，在表面上看來，警察所做的事，軍隊都可以幹，不同的表現，要靠制服上顏色（灰色與黃黑色）的區別，此因迭年內戰釀成一種變態的結果，在警察學者眼光看起來，是很痛心的！軍隊的目的，是鞏固國防，在對外作戰完成任務，即破毀一切，亦所不惜，其性質是積極的；秩序之維持，即警察之目的，根據法令而用和平手腕以求達到其目的，是警察的本質，故其性質為消極的。世界各法治國，國內治安，完全警察負責，除國防要地外，幾乎找不出一個軍隊，於此可知二者任務之截然不同。

（丙）警察在我國歷史上之地位

警察制度之產生，即與國家意識形成以俱來，固非近代歐西之產物也，吾意夏書『正月孟春，遒人以木鐸徇于路』，或即我國警察之嚆矢，周公作周官，為我國官制最完備之寶典，地官中之司虣司稽，即為今日維持市面之警察，降及春秋，晏子謂『山林之木，衡麓守之；澤之萑蒲，旅望守之；……』所謂衡麓旅望即今之森林警察，漁業警察也，不但唐之團練、宋之保甲，為今日保安警察的變形，就是王陽明所辦的門牌登記，亦何嘗不是今日戶籍警察之工作，由是，吾人知警察制度者，本吾國所固有，所不同者名稱耳，如果因為名稱的不同，就對他—警察—無深刻的認識，那就太辜負本國的歷史了！

基上理由，吾人可得一具體的警察概念如下：

（一）警察是根據法令的，警察的活動，即法令的表現。

（二）警察的性質，是消極的，在安寧秩序中，表現出他的精神，是警察的特色。

（三）警察的手腕，是富有彈性的，在艱難困苦環境中，不妨紆迴曲折，以求達到目的。

（四）警察是本國土產，不是船來品。

該被咒詛的廿世紀

耀

這個二十世紀，眞是該被咒咀的世紀！『呵！這個年頭兒自殺的這麼多，……呵！災民，叫化子這麼多，……啊！土匪綁票這麼多，……喲！苛捐雜稅把我們細爛得動彈不得。……教育一塌糊塗！……農業破產！……百業不景氣！內憂外患！……嗚呼！世界大戰就要爆發了！……』

這許多咒詞詛語隨時隨地都會刺入任何人的心坎。這正十足地象徵着社會國家的黑暗，可危！然而咒詛儘管咒詛，事實益趨尖銳化。欲以咒詛挽救大局固不能，逃避現實更屬不該；一十六策唯有大家努力『幹』！『窮幹』！『死幹』！為上策。務使這該咒詛的社會，一變而為可歌可頌的世上桃源。

1314

須知每有關人之工業社曰注重實習夫實習者非能自出品以及能知直接採集原料之所在安有注重實習之可能乎……陳向市上採來各樣品曰其自製造此何足信此何有教授工業之資格乎若願就斯學之所謂實習不如向書肆買一本工藝書自習足矣本社備有詳章付郵二分卽寄　光華工業學社　廈門百家村菜市內第九十二號二樓「部中山公園東畔」

集美記遊

今陽

八、她們有針孔般細的好心思

高先生為我們在這兒是生疏，下午引導我們四處去參觀，經過數室時，有的正上課，有的却空着，有幾個空的教室，我稍為多看了一下：教室全白的布覆在棹子上，或者全花的布；但每個却是一律的。

好些棹子上面擺着小巧的鏡框，透過玻璃塊，可以瞧見儀態不的照片：男女電影明星，或是自的家人。

我還是個學生時，開學後我也要上課的，坐在課室聽先生口講指劃而自己感到疲倦，自然也是時常有的事，那時若是春天，夏天或秋天，我是很感到苦惱；望天花板，望窗外，那不能使我抖擻精神；但，若雙手捧着一個心所愛慕或思念的人的照片時，注視着，口呢喃着，彷如在和他或她對着話，那末困憊心情就會緩緩地活潑起來的。這是我從前常被苦惱糾纏着，但她們却有這末細的好心思，把它征服了。

九、但願……

出師範學校後，我們作了一次參觀學村的參觀，但也只限於沿回去的路線所碰到的各個學校或建築物：幼稚園，美術室，中學校，科學館，商業學校，水產學校。

在我的記憶裏，這些所在，都各佔有一個位置，能夠讓我再親近一次，多少總會湧起點親切之感。或許我不曾有第三次重臨這兒，那末想着我一次二次的這兒留跡，不感到有點驕矜末？追憶過去，好比把一顆明亮的心投向漆黑的暗影里，但我願這學村的倩影常常活潑地晃着在我的跟前。

一九三四，六，五日，在廈大。

學生生活

課餘隨筆之一

噹……噹……噹……

天破曉了，同學們是起床的時候了。掛鐘喚回了白晝，把許多同學，從甜美的夢中喚『回來』。

『嘶』——哨子在叫着。

『同學們，早操呀！』跟着就是一陣嘈什的脚步聲。『喂！C老爺，也該是起床的時候了吧，好多個同學都在操場上等着你呢！』怪眼的K主任，偶起C同學的被窩，含着笑在說：

『咦！不要玩吧，何必儘管來搗我底鬼呢？』

『哈！——哈！——哈！——哈！——』站在宿舍門外的一些同學的笑聲。

『C老爺晚上還可以做夢呢，何必定要在今早吧？還是請你老爺快點起床。』K主任又說：

假若中國底青年學生都像C老爺這般的睡法，這老大的中國，不知還成個什麼模樣？

□

聽說P．G，中學初三年畢業班同學鬧風潮，理由是：

『學校當局壓迫學生』——去年泉城受鉄鳥撤卵影響後，均沒結束。各生回里，這學期P，G校告：中學開學時，曾出一佈告：『凡前學期戶考及格者，無須重行補考……等等』——

最近却又出一佈告：『初三年學生須於最近補考：物理，……等等，並繳納補考費一元』。

初三年學生那能不憤怒。多說：『這樣的學校還有存在的價值？奇哉！出乎意料。』——

初三年的學生因受不起學校的蔑視，欺辱，於是擬定到補考期間，全體不上教室去。

學校當局竟大書其佈告：『初三年學生有意與學校搗亂，反對抗命，全班應即開除學籍……等等。』

現該同學正在泉城各機關申訴中。

嗚呼！如此教育！中國焉能不亡？

今山，于栞風中。

永城一瞥

佩眞

我剛從一間書店裏面出來，街上秩序忽然大亂！嘩啦嘩啦聲音複雜地響着；走的走，跑的跑；幾分鐘間，馬路上已不見再有人行走了。觀各人驚惶失措的態度，像是有甚麼大禍要降臨下來，那些排小攤子做生意的人，其態度更為慌張，手忙足亂，把貨物向人家店裏搬進，一剎間，馬路上已經乾乾淨淨地沒有人在行走了，幾乎雞犬不聞。這種情景使我眞是莫其妙，若說是在巷戰，但不聽見槍聲，商家的店門也不因此而關閉；還是在預備做跑馬路，不然為什麼人們完全躲避了而站在門口探頭遙望呢？如此一來更使我摸不着頭腦，我也跟着他們把頭向城區那一方面的馬路望去，結果，在很多人的前面出現一匹灰色馬，唔！不是，原來是一個軍人，在那裏瘋狂似地東跑西跳，因為距離的關係，所以我把他看錯。他手裏拿着一條長的鞭子，在那裏亂打，假使有店員在門口做小生意時，牠也不管你，走進去就是給你兩下鞭子，你還不敢回頭再看他。難道今天半空來了一個『瘋國舅』嗎？不然何以有如此粗暴行為？此時站在我後面的一個店員，咕嚕咕嚕地低聲向其餘的一個店員說：『這些小生意的人今天又該死了，假使眼睛不注意，就要吃他兩下鞭子，咳！眞該死，馬路旁邊也不許他做小生意，太不公平了。』『那麼，只好關在家裏餓肚子了，』另一個店員答覆他。『咳！沒有天理良心到極了……』於是兩人都停止以下的談話，大概是看見灰色的老爺來了。此時我雖然明白了，但，總是有點使我懷疑——為什麼這個地方維持街上秩序不是警察而是武裝軍人呢？或者是想用軍人比較用警察可以任意使用權力來打人，使人民更其懼怕的緣故？這也是永城受國軍的賞賜之一，眞是可以使人感激流涕。那個灰色動物已跳到我的面前來了，他兇惡的面孔又加了驕傲眼光，可以形容出他的自大莫比了。正在向我這邊過來，假使我若不明白他的用意，幾乎要叫出聲走開了，因為他的面孔太難看了。鞭子一揮，被打的人是我右邊的一個老人，年紀約有六旬左右，在做小生意，這時他的攤子還不知道搬走，大概事前他是沒有看見人家被打罷，因為他是聾了。呀！老人在哭了，那隻灰色馬已咆哮地向前去了，不知面的東西沒有搬走而被打的要有多少人啦。

後來有很多人圍住老人，其中一個人說：

『你為什麼看見他來不走開呢？』

『咳！你不知道，人雖可以走開，但是人走開我的貨物會被打壞啦。』老人搖首說。

『那麼，你早一點怎點不先搬開呢？』那個人很關心地問。

『我那裏會知道，因為我的耳朵自去年病起來就聾了，較遠的聲音就聽不出來，等到我發覺此事時，已來不及了，咳！……』老人說先用手去摸着被鞭子打的傷痕。

『老伯！你的傷痛利害嗎？要趕快去敷藥呀！』那個人看見老人手摸傷痕時，頗替他着急，所以安慰地說。

『咳！痛……我是不要緊，最痛苦還是我的命運啦，自從我的孩子死後，我總要來做小生意，咳！……說到現在的老爺們，要派款又不許做生意，眞是沒良心到極了！我六十多歲還在辛辛苦苦地找生活，難道叫我生意不要做而靜待着餓死嗎？咳！我受打……我的貓兒沒有死，我總不會受此冤枉大虧……』老人終于哭了。我表同情的只有咋舌搖頭，而已，而已，那於他什麼益處呢？

商務印書館廈門分館

特將繁銷書籍壹千餘種

六月九日起至十八日止　十天

七折賤售

廉價書籍　諸君選購

存數無多　務請從速

附設文具部　廉價特別便宜

口眼喎斜　半身不遂

（風癱血壓）治及預防劑　海藻晶

請試科學化的國藥「海藻晶」……

▲肥人老人飲酒人須預防中風

▲頭暈耳鳴手震皆中風之先兆

海藻晶係根據古傳驗方、新海藻應用科學的方法以改良製者、能軟化血管、調平血壓、有預防及醫治中風之奇効

▲定價每盒大洋三元每料三盒九元

廈門中山路二〇三號鶴齡藥房分發行所

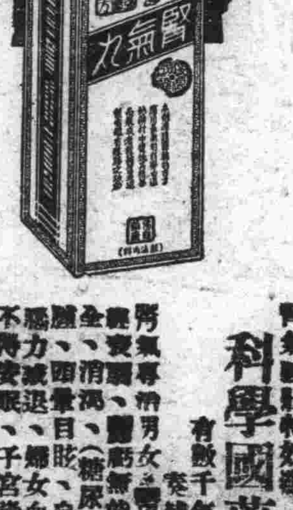

腎氣滋壯特効劑

科學國藥「腎氣丸」出世！

有數千年先哲實驗歷數之根據，參補腎強精造血之神功靈效，

腎氣專治男女、腎氣虛弱、腎水不足（內分泌腺衰弱）、神經衰弱、腎虧無能、精血枯竭、陽萎無力、早泄遺精、不育、全、消渴、（糖尿病）腰背酸痛、小腹拘急、小便不利、四肢浮腫、頭暈目眩、自汗盜汗、貧血身弱、手足厥冷、病後虛弱、記憶力減退、婦女血虛無子、宮冷不妊、產後虛損、婦人煩熱、不得安眠、子宮諸病、等症、有不可思議之特效、每瓶大洋二元可服七天、每料四盒八元可服一月、

當歸素　專治婦人氣血虛弱、月經不調……

廈門大同路

恭安藥局

總經理

廣嗣壯陽腎補丸

主治

精少精稀

精冷陽陽

痿陽弱陽

冷　精易

洩精出無

力陽不

堅陽舉不

久等症

每盒打大洋壹元拾元

參茸烏雞白鳳丸

主治

崗治婦女

氣血衰弱

經期不順

子宮寒冷

久年不孕

赤白帶下

痛經閉經

等症

每盒打大洋壹元拾元

手足麻木半身不遂	打倒鴉片抵抗烟癮	崗治皮膚病之聖藥	喉症仙丹兼治白喉	節育良劑避孕塞片	開脾健胃三日見功
天然治瘋草	百補[illegible]精	萬靈藥膏	金石保喉霜	她的友	脾胃餅
每盒打大洋一元十元	每瓶打大洋一角一元	每盒打大洋二角二元	每盒大洋一元二角	每盒大洋一元二角	每包打大洋二角二元

上海天濟醫室

肺形草

主治

多年肺癆　新舊咳嗽

吐血咯血　痰中夾血

肺炎肺癰　癆傷肺痿

瘰癧串核　久咳失音

乾血女癆　百日童癆

價目　每盒大洋式元　每打大洋念元

上海纘集堂監製

痔瘡內服藥　日服三次　功效無比

痔瘡外搽膏　冰涼爽快　痛癢全消

每盒大洋六角　每打大洋六元　每盒大洋一元　每打大洋拾元

……補筋骨……

實及中西名家出品貨…… 諸君惠顧無任歡迎 總行廈門禾（仔巿） 各處酒商均有代售

粵省編組軍墾團

照普通部隊編制團爲單位

每月可節省軍餉二百萬元

廣州訊粵省三年計劃、關於軍事部分、實已完成軍事建設後、卽以化兵爲工政策、實現軍人生產事業、照原定計劃實行後、每月可節省軍餉二百萬元、同時可使軍人之生活增高、而減全省之兵額減少、此項兵工計劃、原屬法良意美、惟原定在完成軍事建設之後實行、按之現在時勢、未免過於遲緩、緣軍事建設規模宏偉、需時頗久、現當艱侮時期、國防建設諸待擴張、尤非短促期間所能竣事、又現當本會不景氣、國省兩庫收入日減、而軍費支出日增、兵工計劃亟宜提前實施、以便節省軍餉、移作軍事建設之用、庶國防得速臻鞏固、而庫藏亦不致虧累日甚、二十六日第一集團總司令部部務會議決、提前實施兵工政策、并先成立軍墾團、其大致爲一部分化兵爲工、一部分移軍作農、而尤注意於曾被共匪宣傳及蹂躪之區、使曾受赤化煽惑之農民、得以潛移默化、茲將其辦法內容、探誌如下、一、由所屬各部隊及各軍事機關編組軍墾兵、仍照軍隊編制、以團爲單位、二、抽調士兵、由各部隊輪流揀選、至完畢爲止、挑選任務、由各高級長官担任選送、三、作業及訓練時間、規定每日共十小時、卽農工勞作八小時、教育訓練二小時、四、作業工資、由該生產機關負担、其數量與普通工廠及其他商業團體相同、五、除發給工資外、原有之軍隊餉項、仍支發一半、如每月餉額十元者、則減爲五元、兩相平均、比較軍隊餉項、約增加五分之二、原餉十元、減支五元、連同工資九元、共十四元、比較原餉十元增加五分之二、(六)作業工值、分半月一發、或每旬一發兩種、由各工廠及農業機關自行確定、是由軍墾廠執行、以上所述、係屬大略情形、至進行辦法、第一期擬先成立兩團、俟全惠陽鶴一兵工製造廠作業、三個月後、再進行第二期、至被抽調之軍士名額、決不補充、遇有外侮發生、或其他變故、則盡行調返原部服務、辦理有效時、再擴大進行、以上各辦法、已訓令軍墾軍務等處切實執行云、

駐美日使將回國

報告美對海縮意見

日聯五日東京電、海軍軍縮預備會議將於倫敦開會、在此時際、日政府最關心之一事爲對美工作、廣田外相自齋藤駐美大使赴任以來、時常訓令聽取美國各方意見、注意美輿論之動間、齋藤大使現已得到一切調査智識、頃有公電致外務省、彼將於七月三日由舊金山搭日郵船秩父丸回國、與外相及其他海軍要人等交換意見、其留日時期爲三星期、軍縮會議關於日本之事項、得美國諒解爲最重要、且齋藤與赫爾在華盛頓之會見結果、能使軍縮豫備會議進步、故齋藤大使在美任務在於要求確認日本在東亞之地位、海軍兵力最之問題不過從屬的事項耳、

俄法軍事合作

法派代表團赴莫斯科

俄聘法技師監造軍器

巴黎一日國民電、外間盛傳之法俄軍事同盟、雖經此處官方絕對否認、但法俄兩國間成立一種軍事合作之計劃、則亦屬可能之事、因蘇俄外委李維諾夫已接得其本國政府之訓令、正式邀請法參謀部蓋末林將軍赴莫斯科、聞蓋氏自身並無赴俄之意、惟將派遣一軍事代表團前往、其領袖人物非軍械廠總監卽槍砲製造廠總監云、現駐此之蘇俄軍事委員等已在此購置法國各式武器、如坦克車戰鬬機等多件、預備運往俄國、作爲俄國軍器製造之標準、並已聘法國技師多人前往監造云、

邵鴻基將任贛行政督察專員

廣昌甯都業經收復

石城瑞金不久可下

▲南昌十一日電、監委邵鴻基日前應蔣召到贛、最任第十二行政區督察專員、該區所轄各縣匪患縣深、廣昌、甯都、業經收復、石城瑞金雲都各將、不久亦可克復、

▲香港十一日中央社電、一縱隊進攻會昌粵部佈置已妥、余漢謀返防後、卽可實行、

▲福州十一日電、閩西剿匪各軍、向長汀推進、南陽等處、依次收復、汀城不日可下、

湯玉麟爲兩住宅

對熱政腐敗認咎

對軍事失責則呼冤

▲北平十一日電、湯玉麟北平兩巨宅、現爲熱民團體與中央社分住、湯正向當局辯白熱事責任、對政治腐敗認咎、對軍事失責呼冤、

桂省金融近況

紙幣風潮未息禁現金出口

梧商會發行證券以資週轉

梧州通信、桂省近因發生紙幣低折風潮金融頓形恐慌、梧市日前爲維持市內金融起見、曾由各界會議、訂定禁止現金出口辦法、並由駐軍派員分住交通總處、執行檢查職務、查其辦法、每人每次祇准攜現金五十元出境、如有超過規定者、卽全數沒收、並以五成充賞檢員、自布告實行後、雷厲風行、連日已搜獲出口逾額現金數宗、一在某肩輿中、搜出現金三百五十元、一在行李中搜出六百元、又一在汽車上搜出二百二十元、均一律解駐梧師部聽候處理、至梧州市面、近以紙幣風潮影響、商業冷落、銀根短絀、廣西銀行適又招收商股、商家多無力認繳、查銀行商股、已於房租捐附加、特貨稅附、隨稅附加、及糧賦認股外、商人已感應付維艱、且近來岌岌可危、若再認股、則商店倒閉者已多、現存者金融益見困絀、因公議由梧市商會暫發行通用證券十五萬元、以資周轉、而免陷於[illegible]局、日昨商會已擬定辦法、呈省府核准施行矣、(五月廿八日)

整理對外舊債

東京方面表示同意

願與我國開始協商

東京二日電通社電、三十日南京電報、國府行政院決定整理對外舊債、分別與各國開始商議、日本外務當局、對此表示歡迎、謂「此乃因列國因銀公司案及其他、雖欲對華從新投資、或與以財政的援助結果、中國之舊債務、未加整理、妨礙實際的成功、中國方面理解此事、故有此舉、且爲接近日本主張之證、中國本身、亦至覺欲謀再建、有着手整理舊債之必要、故漸次有諒解日本對華政策誠意之可能性」云云、並表示中國方面如提議關於整理舊債之協議方法、決以誠意應之、各懸案亦有有效的商議解決之準備、

遺失中南銀行定期存款單

啓者張少華於日前遺失廈門中南銀行定期半年存款單列廈字四五二七號一紙除向該行報告掛失外倘有何人拾得作爲無用特此聲明

民國廿三年五月一日　張少華

爲支領白咸名下廈門中興銀行儲蓄存款緊要廣告

啓者舍氏夫白咸曾在廈門中興銀行儲蓄存款大洋九千八百四十四元四角給有存摺第二七九六號爲憑因氏夫已故除先保向該行請領外特登報聲明凡與該項關係者或認氏等支領爲不合者請於三個月內逕向中興銀行聲明過期當作無效此佈

白林氏　老娟　率子　可保　可續　雷宣　仙範　文樂　同白

雙養膏

主治　大小瘡癤　遠年爛肉　湯火炙傷　梅毒瘡疔　內外痔瘡　無名腫毒　毒虫咬傷　油蠟濕毒　小兒胎毒　頑癬疥癩　皮膚痕癢　臭狐汗班

拔毒　生肌　殺菌　消炎

香港惠民藥行精製

廈門各葯房商店均有代售

理由不一而足　然其選用則同

請試用之

請今日卽購李施德霖牙膏一管。此後三十天中。早晚各用一次。則世界上二百萬人士以上所以棄去別種擦牙品，而專用李施德霖牙膏之故。君不難自家證知。請觀君之齒牙光潔爲何如。齦部獲益爲何如。行見其更强壯而更健康矣。

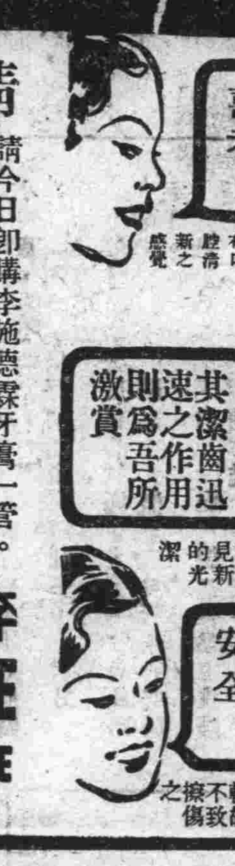

李施德霖牙膏

LISTERINE TOOTH PASTE

又能使呼吸甜美

朱大同　濟衆水

此水專治　痧氣腹痛　霍亂肚痛　瘟疫等症　收效神速

總發行　香港　廣州

總經理　廈門　正昌雜貨公司

摩登婦女共仝歡迎

務請認明三花商標爲記

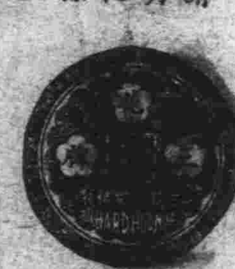

世界各地時髦婦女。無不樂用三花牌香粉者。何也。因其能使柔嫩面膚。增加嬌美。而香味又復高雅。種種色澤。應有盡有。試日用之。面膚增妍。芬芳四溢。人人艷羨。

各大藥房百貨公司洋廣貨店均有出售

紐約巴黎三花公司精製

中國上海三花分公司　上海四川路六六八號

香港經理　洛士利洋行　香港雪打街二十三號

另有精美仿書詳述護膚要訣承索卽寄

三花粉　分大中小三種

RICHARD HUDNUT

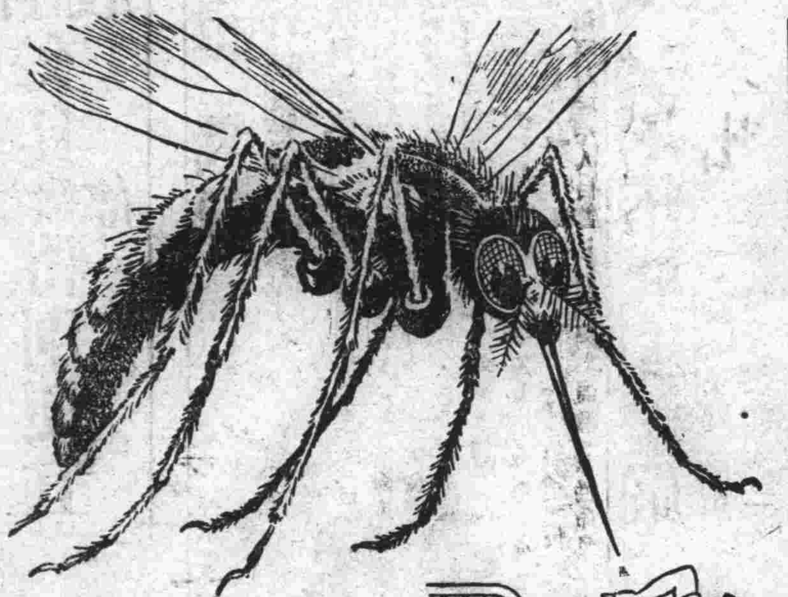

何必忍受痛苦之夜

宜用飛力脫以殺蚊蟲

蚊蟲嗡嗡之聲。爲痛苦之夜之警號。君又何必强爲忍受乎。「飛力脫」殺蟲藥水。足以殺此可厭之物。殺蟲力微之代替品。斷無同樣效能。請購取眞正「飛力脫」，而拒受其他僞品。務宜認明黑帶黃罐上之兵士爲記。

新奇發明　「飛力脫」驅蟲藥膏能驅除各種害蟲無臭不膩請今日卽購一管

請試用　飛力脫　殺蟲藥水　謹防僞冒

明星香皂　香皂明星

力士香皂

力士香皂芬芳馥郁。歷久不退。且着膚和潤。無乾燥痛膚之弊。敢進一言。以爲介紹。　胡蝶

力士香皂。不獨香濃質純。而且潔白厚大。每日洗濯用之。能使肌膚白嫩。容貌秀麗。故中外電影明星。十九愛用力士香皂。至其定價之低廉。則因大量製造與薄利多賣。惟其所用質料與製造方法。卽與高貴香皂比亦可無遜色。君欲一試此眞正廉美香皂乎。請卽剪寄下列贈券。附郵票五分。當有力士香皂樣品一份奉贈。

英商中國肥皂有限公司啓

各處藥房洋雜貨店鋪均有出售

贈券

附上郵票五分請寄力士香皂一塊以供十日試用此致

廈門鼓江道四十號 中國肥皂公司

姓名

住址

吳金鼎第十四次奉送虎疫獨勝散啟事

則政治不入軌道、談社會、則社會不思改良、談經濟、則經濟已[illegible]、於是乎、民族[illegible]、形、內既受內亂之影響、外復遭日寇之壓迫、國難之[illegible]、比之人之染鼠疫、初結小核、毒入臟腑、遂化入身脂膏及血液、[illegible]、十病九死、[illegible]爲最靈驗之藥也、患該疫者、每服一劑、毒由肛門出、[illegible]、漢奸、洋奴、賣國賊、之循環誤國殃民、若不急爲剷除、[illegible] 非列濱岷里納埗槐街四三〇號合和興木廠 Vicente Gotamco Hermanos 430 Tanduay Manila. P. I. Phone 2-17-67

緬甸僑胞狀況

旅緬僑胞約有三十萬　對救國運動始終奮鬥

五日京訊、駐緬甸總支部新選出之監委李竹瞻、執委黎秉彝二君、頃由緬甸來京、據談緬甸各情頗詳、茲誌如下、

僑商概況　旅緬華僑人數、約有三十萬、均皆刻苦耐勞、勤儉誠樸、閩粵滇三省人士爲最多、閩僑多經營土產京菓雜貨、粵僑則經營木料建築工程酒稅當舖爲多、滇僑販運洋雜貨入滇及經營木料土產等、緬甸爲產米之區、近因米價低落、故百業艱難、而僑商亦受極大之影響、

僑民團體　緬甸僑民正式團體、有緬甸華商商會、緬▲華僑教育會、緬甸華僑救國總會、緬甸華僑航空救國協會、華僑救濟會、緬▲閩僑救國籌賑總會、及其他各屬同鄉會館、緬▲僑民文化團體、有仰光樂天社、○▲華僑青年團、仰光華僑務本青年會等、

報館教育　○▲華僑報館共有三大家、仰光日報、覺民日報、興商日報、○▲華僑教育、全○▲有華校一百七十餘所、因連年經濟不景氣、停辦者亦有所聞、現存華僑學校不及百所、○▲華僑中學停辦、亦經二年、現由教育會開辦華僑初級中學、俾免高小畢業生求學無門、現有學生數十人、開辦數月、經費毫無、各教職員均皆義務擔任、亦足表證旅○教育界中人關心華僑教育之心之深切也、

黨務情形　中國國民黨在○▲總支部、有支部六所、直屬分部二十二所、黨員約共三千餘、於本年四月十五日開第五次全○代表大會、於四月二十日開選舉會、黃俊生、蘇子達、陳覺彥、朱碧泉、陳偉義、李崇攀、黎秉彝、龔子密、王忠敏等當選爲執委、金保、朱衛市、黃芍坡、陳孝奇、雷瑞庭、當選爲候補執委、李竹瞻、朱偉民、鄧景芬、鄧連進、陳炳初、當選爲監委、曹疇五、黃天照、當選爲候補監委、

救國總會　九一八案發生後、電訊傳來、全○▲華僑極爲憤激、駐○▲總支部僑民指導委員會、即召集各僑團討論對付辦法、一致決議組織○▲華僑救國總會、爲抗日救國之機關、不數月而全○成立一百卅餘分會、籌募救國捐款、前後統計寄回祖國者已達六千餘萬之多、關於救國運動工作、蒙當地政府之友愛、雖檢查日貨亦不見干涉、奸商壘次破壞、該會負責人本救國之良心、始終奮鬥、仍可化危爲安、最近有一二不肖之徒、竟敢密報於當地政府、謂救國總會、爲危害地方擾亂秩序之機關、會負責人爲危險份子、經該警察廳長廉明、不辭勞苦、明查暗訪、查悉該會負責人均有相當之職業、於四月二十三日召該會負責人黃俊生、陳覺彥、朱碧泉、曹鴻翔、丁仲猶、盧士傑及竹瞻秉彝等前往警廳問話、該廳長略詢救國運動、如不違犯法律、本廳斷不干涉、現因貴僑民控告、本廳當然處理、希望此後勿再檢查某國貨物、似此救國運動、殊非淺鮮、

航空協會　中央提倡航空救國、中國國民黨駐○▲支部僑民指導委員會於二十二年組織○▲華僑航空救國協會、由各僑胞量力按月贊助、現存已有五萬盾、仍繼續徵收月捐、將來足購戰鬥機時、即購機贈送國府、以供國防之用、

愛國熱忱　旅○僑胞同志、擁護黨國之誠、實出乎天性、如某國領事、欲到華人菜館讌客、館主願意犧牲營業、拒絕交易、又每聞蔣委員長督剿共匪勝利、莫不喜形于色、對於中央當局、應付國難、當中、依然努力建設、實爲僑胞特別之欽崇、雖有反動份子、親到○▲多方宣傳名義、欺壓僑胞同志、但僑胞同志擁護黨國之誠、始終如一、出乎天性、誠非虛語也、以○▲代緬甸

日荷明日在巴城開會

日代表以甘言蠱惑荷印　餌以增進砂糖輸入日本

巴達維亞三日電、出席日荷會商之日本全權代表長岡氏、已於三日午前七時抵此、隨即發表長篇聲明書、下榻於日本領事官邸、略謂、荷印政府招待當代表等、於總督府、荷印日代表團相晤、然後開始、以後正式會議、當在十日以後、茲錄其聲明要旨如左、余今親見能插足南洋樂園、至感愉快、夫享有東洋風景之荷屬東印度、乃

原料主產　國、日本則於近代工業上、處於非仰他國供給原料不可之情形、而日本與荷屬印度、其距離僅隔一千海里、於地利、較之歐美各國、實有天淵之別、日本之工業製品、及其價格、於荷屬東印度大衆之經濟生活、最爲適合、日本與荷屬東印度、實均於自然法則上有密接不可分之關係、此爲神明自然之連鎖、故吾人倘違背自然之理、即謂之反乎天理也、

日本商品　之於現代世界、其價廉物美、故均爲列強人皆知之事實、日本商品之能爲荷屬東印度六千萬民衆所歡迎者、實爲荷印民衆增進福祉、發達荷印之繁榮、然荷屬東印度發生滿足之貿易、係乃當然之情勢、倘日貨之於荷印、有害地方之安寧與繁榮、則日本政府當加以充分之考慮、固不待言、鑑於荷印之利益、今後促進善隣關係、更吾人所期望者也、一九三四年、日荷兩國政府間訂立之現行通商條約、乃日荷兩國立足於自由貿易主義之理想信條、而該項條約上之字句、自當充分尊重其精神、更基於共存共榮之大義、使兩國傳統和睦之本、乃吾人最須努力、臻此、余此次奉命前來南洋、吾等入此國使命、甚願以達到之、此項精神、彼此協力、余即當考慮、府當局、務予新點、荷云云、

電通巴達維亞四日電、三日乘河富丸號抵巴達維亞之長岡代表、登岸後、入總領事館少憩、午後五時、出席日僑之晚餐會、於歡談之中、得知識不少、長岡代表、預定四日上午、訪荷印總督、爲普遍上之酬應、正午開日、

荷代表午餐會

爲初次會合、荷印方面、預定五日正式開日本代表歡迎會、其後接洽事務、從十四日起、正式開始交涉、日荷會商、通定六月十日前後、在巴達維亞美術協會會館開會、

荷印戰略

綜合各方面之情報、荷印方面之戰略大體如下、

一、根據去年九月非常時輸入限制之趣旨、爲保護荷蘭商人之荷印貿易起見、始終懇請日本緩和競爭、

一、前年以來、輸入激增之棉織物、從本年二月起、明年三月止、又晒棉布、從本年二月起明年三月止、實施輸入制限、

一、不出代價之澈底、決課保護荷印之政策、從荷領營業制限及輸入業者特許制、日荷會商之際、雖一時延期實施、萬一會商決裂、則立予日本商人以打擊、

日本對策

而日方對此之根本策、又大約如下、

一、爪哇糖之對日輸出、本年度一百六十萬擔、日荷石承認、由日、因中國排日、爪哇糖輸出中國之額、減少、本再輸出中國、滯貨山積、然爪哇糖實情、困難、鑑此、決對日分、要求砂糖之輸入增加、

一、非常時輸入制限令、認爲最抵觸日荷通商條約規、之荷蘭政府與荷印、故希望復活荷印惠款全部、方面、實質的對日本輸出品惠條款、

一、重要輸出品棉織物與晒棉布、以一九三二年爲基準、現在之制限令、須要求改正、保護日本之輸出、以一九三二年[illegible]、

一、如荷印考慮上述各條、則日本亦準備增加砂糖之購買量、其他稅低減、運費關係等、亦須要求、輸日本以便宜、並要求考慮具體數量基準、年度、

一、立於政治的大局、緒荷印消費階級之利益、以期問題的解決、訴

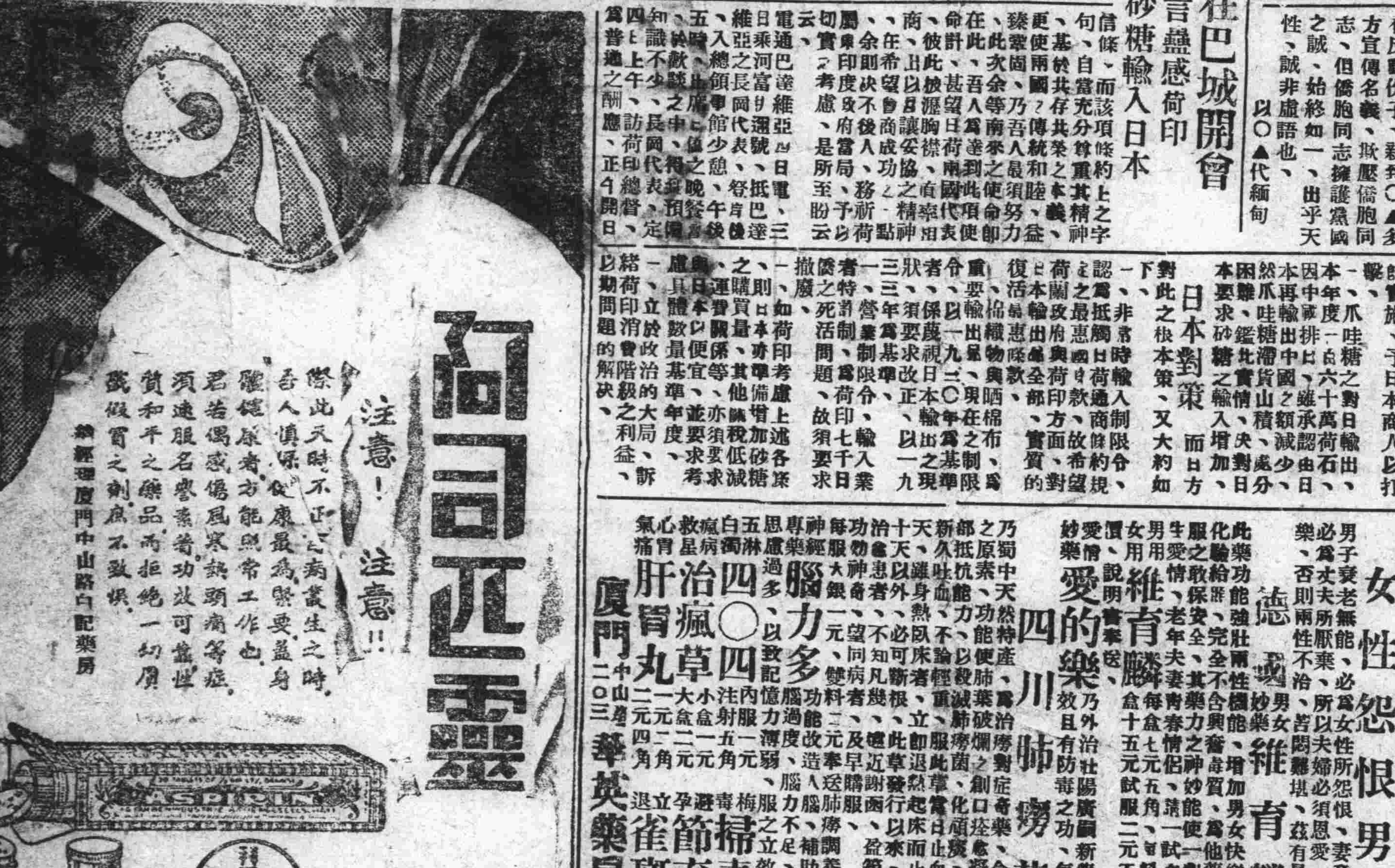

遺失小呂宋益同人公司股票聲明

逕啓者鄙人于民國廿一年十二月十六夜突來多盜強入敝家所有衣箱物件被搶淨盡內有小呂宋益同人公司股票二紙亦被盜取而去其該票號碼係列益同人保家公司九十號股票號頭三百八十一號并四百四十六號一紙又益同人股公司九十號股票號頭一百四十一號并二百○七號一紙當時除向益同人公司聲明報失外今特再登報聲明該遺失之股票勿論何人拾得概作無效特此聲明

廿三年五月廿九日　晉江南門外涵口僑南林亞兜啟

兩性之歡心

衰弱無能之丈夫、必爲妻妾所怨恨、面黃肌瘦之男子、必爲女子所不滿、夫以女快夫、雙恩愛、其樂何如、兩性不洽、其苦難堪、一到中年、則男子多患遺精、青春期則形容枯槁、以致男女間一切快樂之事、無能爲力、遺延不治、久乃益劇、皆爲之悴淨盡、茲有德國新發明之

青年良友　專治夢遺早洩

無論有夢遺精、滑精、無夢遺精、見色即洩、一服即止、新起久患、且能保可斷根、功效神速、不僅止、未愈者、且能一補身、凡患此病而未治者、或已服他藥而未治者、請試之、每瓶大洋一元、遺精預防法奉送

女性怨恨男子

男子衰老無能、必爲女性所怨恨、妻妾體弱少趣、必爲丈夫所厭棄、樂、否則兩性不洽、所以夫婦必須恩愛、方可盡情享、苦悶難堪、茲有最新發明

德國妙藥男女維育麟

此藥功能強壯兩性機能、增加男女快樂、化驗給毒質、已得政府服之敢保安全、完全不含興奮藥、他所不能及、生愛情、老年夫妻、其藥力之神妙、能使一對男女即日發生、男用女用、青春情侶、請試之、每盒七元五角、每十盒十五元、試服二元五角、二料一二、男女同計二

維育麟

愛的樂　愛情妙藥　說明書奉送

乃外治壯陽廣嗣新藥、效且有防毒之功、每瓶一元五角、限五分鐘見

四川肺癆草

乃蜀中天然特產、爲治癆之對症奇藥、含有養肺減菌之原素、功能殺肺癆之菌、使破爛之創口痊癒、化痰止咳、凝結止血、增加肺部抵抗力、不論新久輕重、凡服此草、立即咳止、血止、熱退、久病臥床不起者、服二盒、以至五盒、即見效、十天服二盒、五至多服二盒、載以來、足見

腦力多　以致記憶力
每服大銀一元、專治神經衰弱、思慮過多、腦過度、腦力薄弱、功能改造、

四〇四
治瘋草
肝胃丸

內服一元、注射五角、小盒一元、大盒二元、一元二角、二元四角
五淋白濁、瘋病救星、心氣胃痛

掃毒靈　節育寶　雀斑藥

凡用腦力不足、補助腦力、調養神經衰弱、服之立效、梅毒、避孕、立退、每瓶一元、五角、一元、二元五角、二元

廈門中山路二〇三號　中英藥房經理

新加坡虎標永安堂主　胡文虎殿
大日本帝國法定代理　天野嘉藏殿

台南市永樂町二丁目四九番地
台南市港町一丁目一三七番地

告警……假冒奸商

人心不古、利慾橫流、此種之奸商、不自振作、以欺騙混冒之卑污下賤爲能事、最近來大有一日千里之勢、不料貪利之徒、竟忘天良、有做造混冒者、下有裝璜影射者、種種僞計、以人命爲兒戲、實商界之羞也、虎標藥品風行天下、恨早日本堂爲名譽關係、及保障人民康健起見、責任所在、迫不得已、毅然嚴厲之手段、四處搜查假藥、無非要使病家早日康健、要使康健者永遠快樂也、但本堂搜查、以手段極嚴、態度甚寬、凡混冒之徒、或因一時爲利所惑、因無知被人主使、能回頭猛醒、知錯必改者、本堂欣然予以自新之路、寬其已往、近月之在台灣查獲假藥犯過情形、將原文列下、

謝罪廣告

鄙人等素仰新加坡虎標永安堂所製各種藥品如萬金油八卦丹頭痛粉等其靈驗特效久已推銷全球鄙人等一時利慾薰心竟味天良模仿貴堂之萬金油八卦丹頭痛粉到處發售於客歲被貴堂特派員盧爵臣氏來台密查發覺告訴在案鄙人等自知此種味良手段欺騙世人不獨大地不容罪亦難赦此次乃力求台北市陳茂通陳茂牆兩先生出爲仲裁幸爲貴堂主人胡文虎先生及日本帝國法定代理人天野嘉藏先生素抱濟世扶危之心寬懷大量特別寬宥不加深究鄙人等實感莫名今後願遵守仲裁條件誓不敢再有此種違法行爲除即日將僞造藥品及器具毀滅外特再登報謝罪

昭和九年四月二十二日

台南市永樂町三丁目二一零番地　謝罪　陳玉榮
台南市永樂町二丁目四九番地　謝罪人　陳有財
台南市港町一丁目一三七番地　謝罪　施德

東亞工業社招學員

函授　保證速成功　〔社址〕廈門中山路中華戲院對面斜左角

本社創辦傳習所爲培養實驗實用之化學工業專門人才指導實習製造輕本厚利免機器易製造易成功易銷售之貨品俾學業後不論大小資本可以自立營謀生計或任工廠技師成績均甚佳如近來內地各處肥皂洋燭廠及各種工業社之大增加多係本社學員所創辦也有南洋暨國內各處學員成功開業報告之信件排掛在社以供參閱茲爲擴充學員起見特大減學費使經濟困難者得入學不論男女老少凡有志者均可報名學習科目如各色肥田粉 各種肥皂 洋燭 餅乾 乾電池 味素粉 醬油 罐頭牛乳 番椒醬 菓子糖 化學蜜 化學醋 蚊香圈 藥水洗染 各種酒類 中西藥品化裝品 上用品等數百種 入學繳學費時發給收據及保證成功之入學證憑如有不成功者學費全數退回且保證所製之物品與市售之上等貨同樣 洋燭機 肥皂器具數香規等之一切大小器具機械齊備欲採辦多少均歡迎 本社批售各種工業原料藥品 詳細章程函索附郵票二分即寄 學員路費本社助給一半並膳宿費全免

靈藥若無効可還

面疵水　專治面上生面疱粒子、及一切小瘡、皮膚病、奇驗特効
白面素　能使面皮細白幼嫩、甚黑亦能變白　價五角
雀斑水　專治婦女面上虎斑、點斑、甚奇効　小瓶四角
發毛藥　包除能生眉毛頭髮、每瓶九角
癬藥水　神速　不論何種癬症、不論新舊、擦此水保斷根　價三角
遺精良友　不論有夢無夢之遺精、一服即愈　價五角
白濁丸　斷根　不論急慢性五淋赤白濁、皆驗　價一元
早洩靈　內服　專治男人腎虛、交精即射出　價一元
滅毒膏　外擦　專治瘡疥爛腳臭頭、一切毒瘡　價二角
胃痛靈　立止　心胃氣痛、不論新久、即服即愈、極靈驗　價一角

廈門中山路中華戲院對面斜左角　華洋藥局

世澤痔瘡專門醫院　特設女治療所　女醫士曾阿獻

●陳世澤先生痔瘡專門醫師也、品學之精良、技術神妙、其療治之法、非用刀割針灸或注射、乃以最簡單及最安全之術、使痔核腐脫、排泄而出、致台患者毫無痛苦之憂、若受先生治療之中、且能自由行動、而免放棄業務之阻、莫不樂到病除之功、凡我同胞而有斯疾者、快往廈門中山路舊名島美電話九百九十六 世澤痔瘡醫院療治、萬無一失、我同人等或身受先生醫治之恩、或目擊戚友之經治痊癒、故樂爲宣揚介紹、俾一般患痔病之同胞、知所問津焉、

介紹人　洪曉春　楊廷楨　陳逸風　楊子暉　陳瑞清　李其蔚　蔡建芳　余　超　林德曜　黃瑞甫　楊山光　馬大慶　陳孫海　曾鑑堂　李世俊　顏灼如　何孝昌　莊金章　林東山　蘇耀廷　蘇倜基　李文學　蘇谷南　蘇清睞　莊香雪　吳擎予　何伯驊　同啓

魁烟斷癮

百補矮瓜精

國民政府註册・中央衛生試驗所證明無毒質・上海工部局化驗證・江海關化驗准予通行・此精風行海內迄今十餘年戒絕多年老癮無算功效久著有口皆碑原料採用吉林矮瓜酥服佐以珍貴補品提煉成精藥性和平並無絲毫毒質服後精神爽健精擊敏捷有補氣血滋陰助陽之功具潤腸消滯開胃潤腸之力連服半月安然戒絕決非市上代用物可比也加料大罐大洋二元二角半小瓶大一角每打大一元如旅行家欲求便利另有　百補矮瓜丸　功用完全相同　每瓶一元

上海普達製藥廠總發行　廈門大同路泰安藥局總經理

祇有固特異獨家製造「安飛脫」三字已爲固特異廠在全球各國註冊之商標他人不得仿效

此新式胎、偉大全黑、容氣特多、富有浮力、不問行駛何種路面、永無顛簸傾側之弊、以其胎面經過凹凸不平之處、可以不知不覺、故有「安飛」之稱、且改裝之費、並不昂貴、請往就近之經售處一觀、

固特異「安飛」胎

閱廈門輪胎公司廣告載有該公司係固特異廠出品之經理人一節殊深詫異查敝行與該公司並無來往故凡該公司代表敝行之一切承諾或行動敝行斷難認爲有效敝行之福建省總代理係廈門太原汽車公司恐未週知特此聲明　中國上海固特異橡皮公司啟

廈門總經理　太原汽車公司

GOOD YEAR

第六期航空公路建設獎券

人人可得十萬元

六月廿九日

在上海逸園當衆開獎

購券從速

售券處

凡懸掛獎券辦事處之藍地白字標識之公司銀行商號均有出售廈門同文路三署對面南生公司經理外埠及南洋郵購須附足郵費原班回件快捷穩妥

國民政府航空公路建設獎券辦事處發行

痛苦的胃病速服請

我的胃痛靈藥

特殊功效　斷根不發

十九路軍軍醫處長周範疇　廈門海軍醫院院長吳清松　證明

黃漢波祕製

閩處長證明書：我的胃痛靈藥爲治胃之無上聖藥凡久年胃病胃脹胃弱食不消化等症服該藥後效果如神誠治胃病之妙品

吳院長證明書：諸多士女患胃痛胃弱諸症用我的胃痛靈藥治之有特殊功能其效如神斷藥曾經本院試驗多次一服斷根良藥也

廈門代理處中山路白記藥房

柯達萬利軟片

萬試萬利

拍攝快照　萬試萬利

柯達萬利軟片。塗有雙重藥膜。一快一慢。互相調濟。故感光十分迅速。不問天色明暗。光線强弱。拍攝快照。均能非常清晰。初學者用此軟片。最爲經濟。柯達萬利軟片除捲片外。並有軟片包。大小尺寸俱全。再柯達不鬆軟片（亦有軟片包）亦爲著名出品。品質始終如一。成績十分可靠。各處柯達經理均有出售

欲得精美照片　必用柯達軟片

美商柯達公司　上海圓明園路廿四號

廈門大同路舊名關仔內

全安痔瘡醫院

包醫痔瘡　不用刀割

靈藥治療　永遠斷根

廈門馬路明祀公司營業要目

歐洲鋼鐵　上海鋼鐵床　德國縫衣車　美國脚踏車　印度油綜索　呂宋白綜索　無線電收音機　電力抽水機　電燈發動機　和豐油水機　種類繁多不及盡錄

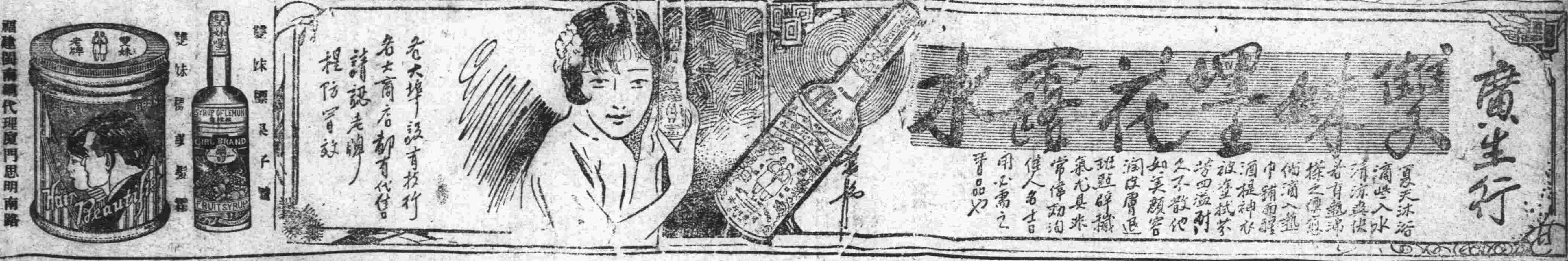

雙妹嚜生髮油　雙妹嚜果子露

福建閩南總代理廈門思明南路廣興行電話八八四

請服山得爾彌地

法國山得爾彌地爲治療淋濁之聖藥成分精粹應用科學方法配製而成功效最著馳名最久無論對於急性亞急性及慢性淋濁均可保證治愈極速完全斷根但有須請認明者山得爾彌地每丸之上均印有（MIDY）爲記無此記者必係僞品

服法——初服每小時一丸兩日後減服每丸以後五天每天服四丸

法意——服藥期內宜節勞靜養忌進燒熱食物尤須戒絕房事

目下市上假冒日多魚目混珠誤人不淺敝行爲杜絕假防計自即日起所售之丸紙包外均加貼紅色（商標）標記以資鑑別購顧諸君至請留意

華商新華行獨家經理　上海江西路三六七號

分經理　大藥房

全國各大藥房均有出售

人人都說一小寶！人人都好個寶呀

彼等之意，乃指其而言，凡小兒莫不康健可愛，尤如吾寶寶之康健肥胖，頭額而實，吾兒之所以能得天賦之健康，乃由余之法，然余之兒，余見多數婦人不知育兒之法者。

吾兒三個月時，（按此爲需要適當食物以備斷乳之重要時期），醫生囑余以桂格麥片粥餵之，彼云足以助長肌骨，補養血液，形成小寶寶之新生命，

余餵以此粥，頗著成效，小兒最初即喜食之，彼現已能移步，腿雖小而力頗健，余以此粥餵之，彼殊食之不厭，彼現在生得美麗，然最初即甚康健，此皆桂格麥片之所賜也，

桂格麥片爲自老至幼人人皆食之美味食品。生產期中最有美滿康健之妙。助人健健其愛人又所能之需。經濟節費。二鐘即熟。可使受法之人不貴便分。

桂格麥片

請認明上老人爲記

總經理　山門輪行　各地商店均有出售

Quaker Oats

請看世界上最精美之永備電池

唐拾義久咳丸

此乃專門咳嗽老醫師唐拾義四十餘年經驗良方專治哮喘氣促日夜咳嗽痰多時伏時發之時汗流如雨夢中有聲無法以言語形容食俱無生趣一服此立刻喘止痰消且能除根免發誠治喘聖藥也

廈門福建藥房

專門治喘咳醫師唐拾義

除根哮喘丸

總經理廈門洪仔口（福建藥房）

久咳易成癆！

多咳則傷肺日久易成癆因癆而致命者不可勝數惟查治癆必急之藥迄今外國醫藥先進尚無發明現祗專門治咳老醫師「唐拾義」經驗四十年服後直接有革咳除痰之力間接有保肺防癆之功對於久咳痰多胸痛痰血喉癢氣緊各症萬試萬靈故得社會公認確爲「根本治咳特效藥」

廣州下九路唐拾義父子大藥廠

求學工業者注意　本社創辦原名精華宗旨在求振興國貨自行出品如現在各大洋貨店皆有經售本標本社目睹國人工業不……

本堂歷數此酒閩已三世……專治身體虛弱筋骨酸痛跌打損傷婦人產後瘋溼諸症無不效驗……行中外均受來各界稱讚……